時事新報

中華民國十九年十二月十五日星期一
今日外埠三張本埠另加上海版一張
售大洋三分八厘
第八千二百八十五號
中華郵政特准掛號立券之報 總特優照何別寄新聞
上海山東路一四一八六九〇 電報掛號六六九
經理室電話一九三六〇 編輯部電話一二六三五 營業部電話一七八六

定報價目	
中國境內	郵匯各國
每一個月一元二角	每一個月二元六角
三個月三元三角	三個月七元七角
六個月六元一角	六個月十五元三角
全年十一元二角	全年三十元
新疆蒙古每月二元	角日本朝鮮同國內

廣告價目	
提要	每方寸一元九角
報名下	每方寸十元四角
特別短行	每字[illegible]
特別長行	四十七字一行
頭等長行	廿七字一行
二等短行	[illegible]
三等短行	[illegible]
四等短行	[illegible]
五等短行	[illegible]

上海法租界霞飛路呂班路口

新開國藥第一

徐重道

九分號

國歷十二月十五日開幕 大廉價一個月

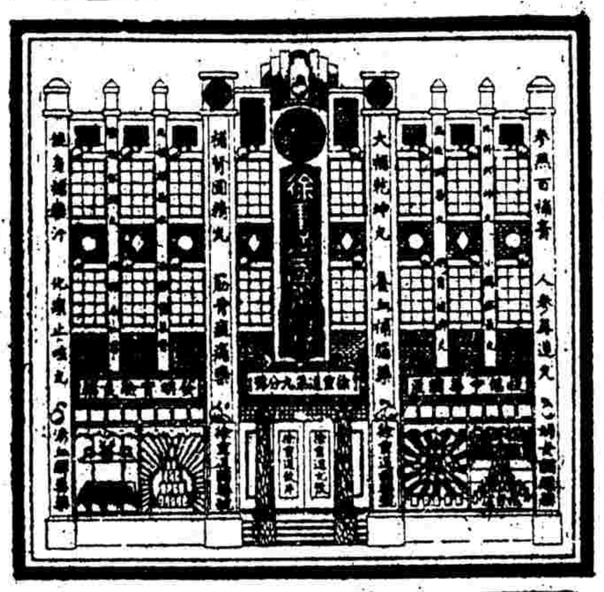

發兌 人参別直 補劑飲片 人參再造丸 配煎膏滋藥 毛白官燕 丸散膏丹 虎鹿龜驢膠 參燕百補膏 四川銀耳 各種藥酒 十全大補藥 健身補藥汁

特設 接方送藥部 電話通信立刻派人前來接方 回店配就當即送上不取力錢

代客煎藥部 照方監煎藥力準確手續完備 清潔穩妥取費極廉每帖一角

便利顧客

總號 愛文義路泥城橋西 電話六一一三三號 三線轉接各部辦事室以及各分號

徐重道第九分號

今日贈送 價值五角 之五彩精美日歷

凡今日向本分號購貨滿洋一元以上者贈送民國二十年精美日歷一組以酬惠顧諸君之雅意耳

環球汽車公事啓司

本公司自本月十五號起

價目

每廿分鐘洋一圓

每一句鐘洋三圓

總電話 一二一一八〇

杭州濟生助產學校招生佈告

本校創辦有年曾經立案不幸今夏吳陳義校長逝世因人選問題暫行停頓茲因同學來催促並邀求教務長阮其焜先生出任校長添聘俞熊飛先生副之同人等思夫女子產科小則以利己身大則以濟社會生育健全強種即是強國有提倡之必要皆能以細故而來女子之醫途加以阮其焜先生曾任廣濟教務長多年品學兼優又得俞熊飛先生之熱心襄助尤恐能力綿薄添聘新校董數位決定明年春季續開課程特登報招考新生及插班生等報名時須隨帶最近四寸半身相片一張及報名費兩元有志入學者幸毋觀望爲每學期應繳各費如左學費二十元膳費三十元宿費十二元雜費五元章程函索即寄報名地點杭州缸兒巷二號本校 上海白克路三〇五號坤雲女學

校董石德純 邵振銓 吳相湘 胡象夫 汪紀南 邵青浦 徐浴居 李克星 吳俞飛仝啟

南京路 新新酒樓今日開幕

禮堂華麗 廳房雅潔 酒菜精良

招待週到 如蒙惠顧 無任歡迎

律師魏炯啓事

本律師現受各界委託辦理關於地產上處分收益及其他信託事件日益繁多應接或慮未周辦理不無需滯茲爲節省時間起見特於事務所內設置

地產部 延聘洪君荆三爲主任專任辦理

時間自午前九時至午後五時嗣後凡屬上述委託事件除法律必要手續外請逕向該地產部洪君接洽以資敏捷特此通告

事務所愛多亞路三十八號三樓電話一八五〇六號

大陸銀行上海儲蓄信託部通告

新屋地點 南京路三百五十八號

開業日期 十二月十五日

營業時間 每日上午九時至下午四時 星期日下午二時至四時

儲蓄存欵 利息優厚 手續簡便

信託存欵 保本保息 優先分紅

各種儲蓄及信託業務均有詳章函索即寄

電話 經理室六四六二五 營業室六四六二六、公用六四六二七

總經理談荔孫 經理沈爾昌 副經理卞喜孫 張元貽 襄理錢鴻元

社評

軍縮準備委員會之成效何在

國際聯盟軍縮準備委員會、於本年十一月六日開第七屆會議、此爲最後之集會、其使命爲完成軍縮草案、以備提交來年之軍縮本會議者、故其結果如何、皆爲世界各國所重視、會議出席國、共有二十五、除在國際聯盟者參加之外、美俄兩國亦加入焉、開會第一日、該會議長和蘭代表路敦氏之演說、謂本屆軍縮準備委員會、在國際聯盟不久將□之世界軍縮會議以前、具有最重大之意義、又云本會議若失敗、則世界對於軍備縮小、必失信念、而世界平和、亦將感受威脅、是不可不了解者、然則軍縮草案之作成、含有國際間之重要性、可不待言而自明矣、

軍縮準備委員會、在五年以前、經國際聯盟理事會之決議而創設、往者巴黎和約、關於軍備縮小、孤出於戰勝國對戰敗國之一種苛條、故德意志因此而禁止兵備、而限制兵額、而停廢徵兵制度、然而戰勝國之間、亦感到欲保障歐羅巴之安全、自非共同縮小軍備不可、由是國際間之許多協定、陸續發表、如羅加爾條約、開洛克非戰條約、以及萊因提前撤兵、其目的皆睪向保障和平而進行者、此次軍縮準備委員會、顧名思義、當努力於軍備縮小、其原來應議之案、(一)關於各國徵兵員額之限制、(二)關於徵兵制度兵役年限之限制、(三)關於軍需品之直接限制、(四)關於軍事費之限制、顧今茲決之草案、竟未見能通過此重要部分、近依日內瓦電訊、本月二日軍縮準備委員會、已將軍縮草案、起草終了、其內容約分爲八款、第一款之規定、陸軍軍備、得依預算制限、行可能之縮小、不依數量制限、而爲軍需品之縮小、第二款之規定、提言決定各國兵役服務期間、而從軍兵員數、不爲決定、此係草案中最重要之點、其第一點於軍事費一項、僅僅規定「行可能之縮小」、其第二點於兵役年限、僅僅規定「提言決定」、此種軍縮草案、實等於空文、該會已於九日閉會、上述草案、度已通過、美國出席代表新蒲生加以深刻之批評曰、全世界對於此會議之成績、殊難發見感謝之事由、經過四年半久之準備會議、其末路太悲慘云、德國新聞紙、更痛詆法國妨害軍縮、并主張脫退軍縮會議、英國代表薛西兒、亦憤慨屈服於法國現狀維持之說、足徵此次軍縮草案、大有不滿意之國在焉、

由前所言、可知歐洲不安之現象、蓋軍備縮小問題、未能徹底解決者、即歐羅巴諸國民、對於他國之心理狀態、依然在疑惑恐怖之間、若德意志國民社會黨、高唱廢棄巴黎和約、意大利急進派之學者、預言歐洲將起戰亂、此皆使他國民極度驚疑、今春倫敦海軍會議、法意兩國、因爭同等軍力、始終未能相讓、海軍如此、陸軍可知、最近意俄兩國外長之會晤、尤與法國人民最大之激刺、在此環境之下、軍縮安得而實現、所謂軍縮會議者、不過借此互相牽制而已、蘇俄代表李維諾夫、在開會日之演說、極非難世界軍縮態度之虛僞、謂自軍縮準備委員會第一次開會五年以後、五大國之軍事預算、已增加五十億金元、可見軍縮云云、誠欺人之談也、

本報提要

（十九年十二月十五日）

▲總司令部因戰事結束決取消全國軍隊分甲乙丙三種師制爲單位、蔣須贛境匪肅清後赴漢何鍵昨到廬山謁蔣
▲新稅則決定元日公布實施期因準備關係須緩一月
▲我國對撤廢領判權事擬予相當期內再向各國明白宣告各國均無誠意必要時將取斷然表示
▲張與商徐對晉綏善後已商有辦法商徐將由國府授職晉綏六十將領通電擁護中央
▲張日內出關即召開遼吉黑熱冀察六省財政會議
▲閻擬先赴大連再轉日蘇體仁昨到津隨閻行
▲劉鎮華部已由洛鄭北開接防新鄉并屯子學忠部所部查照
▲首都昨開田桐追悼會

關係部政務次長未定前、以

遼作物色、俟來完全決定、由平瀋緘撫平、即晚赴津謁張、

總司令部有結束之議

和平實現統一已成無須戰時組織
全國軍隊分甲乙丙三種師爲單位
蔣須贛境稍靖赴漢何鍵到廬謁蔣

▲本報十四南京電 軍訊、總司令部原爲國內發生叛亂或事組織、去歲討伐桂逆後、本擬撤消、嗣因馮唐閻相繼叛亂、致未果行、現統一已成、總部已無存留必要、聞已決定取消、所有總部各大處職員、除酌留參謀副官數人外、餘均分別調回原任、或交各部錄用、已在商議結束中、（本報十四南京電）軍訊、中央各軍已製定甲乙丙三種師編制、計甲種師三旅八團、輜特務等營、乙種師兩旅六團、丙種師兩旅四團、已分別點驗實行、至各師新餉、均依六成二發放、俟六個月後實發六成、一年後再發全薪、（本報十四漢口電）閻將主席須在贛剿匪告一段落再來漢、今日有電致到漢各師旅團長、暨各回原防、努力剿匪、待本人到漢電召再來、十四日爲振黃率府警衛旅一營及副官等數十員到漢、伍廷颺昨到漢待謁蔣總司令、十三師師部日內由朱懷冰率往黃州接防、特務營明日前往、（本報十四南京電）贛省電、何健今日下午抵牯嶺、劉文島朱鶴庚等偕來、何劉稍憩即偕謁蔣主席、㊂將令第九軍及第五十二師兼程分別開往湘贛、㊂將主席今晨偕邵力子周佛海吳稚暉何成濬陳立夫陳布雷等游覽山泉、劉嚴駐艾劉秉粹譚克敏馬文車昨謁蔣主席、蔣命赴湘嚴等今晨下山啓程、

晉綏問題告段落

張與商徐深談結果
共十將領通電忠黨
商徐將由國府授職

▲本報十四北平電 今日上午張與商徐會見時、對徐力請將孫殿英高桂滋等部、另定辦法、使孫高直接聽張節制、張已允、

▲本報十四北平電 張學良今夜邀商震徐永昌晚餐、後、直談至深夜、晉善後之要點已大體商決、商徐二人地位亦有新決定、張今日已將詳情電告將請裁可、并請由國府給商徐新任命、昨夜張與徐商談最久、詳情未宣布、可知者徐之晉綏警備總司令職決取消、由張請中央另給名義、張因邀商會等三團體十二日聯電促請、今日特再邀徐商評議、俾解決即行、

▲本報十四北平電 晉將領由徐永昌領銜再發通電、請現晉月支軍政費需晉鈔七百卌萬、收入不足百萬、金融紊亂、民生凋困、已達極點、望中央對晉後速籌妥辦、詞極迫切、

▲本報十四北平電 查得徐永昌等通電共十將領如名、電中并有對中央誓死擁護、對黨國絕對服從之說、

中政會

各組特務秘書決定

▲本報十四南京電 政訊、中政會各組特務秘書聞已經決定者、爲外交組李錦綸謝冠生郎醒石馬象榮、法律組朱履龢歐某、政治報告組呂苾籌楊熙績、其他各組或以

遼冀將整理財政

張日內出關即召集
東三省熱冀察在內

▲本報十四北平電 張定返遼後、即召開華北財政會議、將遼吉黑熱冀察六省財政作通盤討論、崇關問題包括其中、

▲本報十三瀋陽電 張學良十二日電復各法團、日內事竣即東返、

▲本報十四北平電 東北軍旅長劉乃昌白鳳鳴今日

結賬

遵照國歷
收解允可通融

虞治卿君爲結賬問題赴京、昨日回滬、記者往詢、據虞君云、遵奉國歷、商界應於年終辦理決算、外埠各商會及本埠各業、以貨款不及應付、紛紛請爲設法、鄙人以此事關係市面大局、本市爲全國商業中心、年內爲日無多、若再無辦法、深恐危及商市、故赴京向行政院陳述、當經面見宋副院長、陳述困難情形、面商結果、認爲決算依照國歷、收解款項、允可通融、以免擠迫、定於十六日行政會議後通令遵照、曾即電致市商會王主席、報告經過情形云、

張之江

定明日赴揚州

▲本報十四南京電 頃晤張之江、據談、㈠梁冠英部各師俱已開到江北、尙有騎兵兩師、一由泗州、一由周家口、正向蘇境開動、㈡綏靖督辦公署人員、大部已到揚州、其餘人員俱定十六日乘輪前往、㈢本人預定十六日偕參謀長陳琢如秘書長孫赴揚、因剿匪事尙須與葉主席有所商洽、

閻擬赴大連轉日

蘇體仁到津隨閻行

▲本報十四北平電 遼省各法團電促張歸、內有本省金融緊迫、日甚一日、農商交困、擬發流通券、候返節主辦等語、

▲本報十四天津電 高紀毅今日在宅宴張夫婦及商震徐永昌等、到天津名流名媛百餘人、並開盛大跳舞會

○○○

▲本報十四天津電 閻錫山近來胃疾甚劇、擬先赴大連、再搭輪赴日轉歐美、

▲本報十四北平電 蘇體仁隨溫壽泉今日抵平即夜赴津、蘇係充閻譯員、溫係送行、閻行期即在數日、其大夫人徐友梅不隨行、係在晉爲閻整理財產、閻產即備晉各礦股票一宿數已可觀、

○○○

各地剿匪之捷音

駐豫鄂各軍之電告

▲本報十四漢口電 旅及幸旅一部十二日克河口、商安境內匪將肅清、坦守店之韓張兩旅、俟四十四師前往接防、即移鄂西、陳永正法、㈣我張巨川旅王懋康部昨開信陽、各縣交通完全恢復、

▲本報十四南京電 六十[illegible]日克復連花、十二日克復永新、斃匪甚多、俘匪聞、

▲本報十四南京電 四十四師長蕭之楚電京、黃安高橋河向爲共匪老巢、并設有蘇維埃政府、連日僅我軍痛剿、已將高橋河收復、匪竄匿宿中、

▲本報十四南京電 二十二路吉鴻昌電京、㈠我八十九旅、已協同張巨川部將息縣李省庭部叛肅清、㈡羅山光山附近等處股匪、剿除殆盡、㈢我八十八及九十兩旅已將光潢交通恢復、並將匪首丁禿子及紀良佐均擒獲、

▲本報十四南京電 第五十六師長劉和鼎、昨電稱、奉命遊即接防延平、並轉道閩西堵截共匪、

▲本報十四漢口電 何成濬因鄂匪區民衆有被迫入共者、再發告民衆書、

中日甯案

日方會提出
我方在考慮

▲本報十四南京電 中日甯案上星重光來京、曾提及此事、聞我方因中日間一切懸案如長沙六一及沙市等案等均尙擱置、擬於相當考慮後、再行談判、故尙無結果、

今與今後金貴及物價之關係

第十一屆國際聯盟委員會報告書

現在世界各國、經濟恐慌、已成普通之現象、物價之下落與黃金之缺乏、尤爲世界經濟問題癥結之所在、吾國非用金之國、對於金之需要、雖未感覺直接之痛苦、而金貴銀賤之影響於國計民生者、至爲重大、國外物價之過跌、國內物價却虛其日漲不已、上半年金價狂漲、流出現金、達値銀元五千萬元左右、商人損失、不可勝計、是物價與現金亦吾國重要之問題也、現在世界之金問題、猶未解決、生金出口、雖經政府禁止、而日來標金行市又上漲至五百九十兩左右、依世界需金迫切之情形觀之、金價之再度激漲、或漲至上屆之高峯以上、殊不能謂爲必無、國內之從事於標金及匯票之買者設、仍昧於世界情勢、重演第二次之失敗、恐經濟界之損失有未可數計者矣、往者九月念二日國際聯盟會議、曾有歐美之經濟大家、組織關於金問題特別委員會、討論金之問題、對於現在及今後短時期內金之供求與物價之漲落、加以世界的研究、吾國之經濟界不可不注意之材料也、茲將該特別委員會之報告書、譯錄於左、以資參考、編者於本年六七月間、金貴風潮極烈時、輯有「金貴銀賤之真相」一稿、謂銀賤之故、由於金貴、金貴之故、在國外由於各國之增加準備、在國內由於外人之強力收買、當時存銀過多、正國內存金減少之對象、外人貶價售銀、即可見其需金之迫切、此種變態之市場狀況、決不能衡以正常之經濟原則、故以爲吾國市場應絕對禁止屯併式之買銀與壟斷性之買金、茲聞國際聯盟報告、各國用種種手段以搜羅現金之情形、昭然若揭、而其救濟政策、尚復注意於民間死藏現金之國家、國人聞之、能毋惕然有動於中歟、是項報告書、「現在及今後短時期內世界之金之生產與夫隨世界之實業生產及貿易之正常的發達而金亦爲之增其需要、有上漲或下落之影響於今後數年內物價之大勢、爲一種正宗學派之見解、今後經濟界之趨勢、頗足窺見一斑、特別委員會之委員、概係世界知名之士、且富於實質的經驗、茲列記各委員之資格如左、

議長施生氏現任啓文大學教授前比利時國立銀行總裁當其任財政大臣時實施比利時通貨安定政策嶄新之經濟事業、世人多能言之、麗氏柏林大學教授卡薩爾教授斯篤克哈姆大學教授、麻里那斯蔻氏前波蘭銀行副總裁現任維爾蘇大學教授近數年來對於金之論著馳名於世界、史格拉克希氏倫敦合作會社社長、薩斯比基博士捷克國立銀行總裁、史白來格氏現爲英蘭銀行所聘任、托里勃博士前爪哇銀行總裁、倫大伯爵、前法國會計檢查官及駐英財務官、曼德卿、青年印度通貨委員會委員、洛勃茲氏美國紐約城市國民銀行副經理之一、

是項委員會對於金之分配法、物價變動、及於社會繁榮之影響、物價變動測定法、短期之物價變動等問題、均有詳細之說明、所有報告書之項目、略分爲四、如次、

一金之供給

㈠金之生產 現在金之世界產額、年達美金四萬萬圓、嗣是三四年間、此項數字、稍有增加之趨勢、但如預計今後十年間之生產、則據公私各方面、及貴金屬統計家精琦氏之推算、不免有漸減之勢、茲錄今後十年間金生產之預計額如第一表、

第一表　今後十年間金生產預計額　（美金百萬元）

年度	南非	坎拿大	美國	澳洲	印度	其他	共計	精琦氏推算額
一九三〇年	二一一・七	四〇・三	四二・八	一一・三	七・六	九一・〇	四〇五	四〇四
一九三一年	二〇七・三	四〇・九	四二・二	一二・四	七・五	九一・〇	四〇一	四〇二
一九三二年	二一三・三	四一・五	四一・五	一二・三	七・四	九一・〇	四〇七	四一〇
一九三三年	二〇六・八	四二・一	四一・〇	一一・九	七・三	九〇・〇	三九九	四〇七
一九三四年	一九八・一	四二・八	四〇・三	一一・七	七・三	九〇・〇	三九〇	四〇三
一九三五年	一八九・八	四三・四	三八・九	一一・四	七・二	九〇・〇	三八一	三九八
一九三六年	一六六・七	四四・〇	三七・三	一一・二	七・二	九〇・〇	三五六	三九七
一九三七年	一六七・四	四四・七	三六・七	一〇・九	七・〇	九〇・〇	三五七	三九二
一九三八年	一六七・四	四五・三	三六・五	一〇・七	七・〇	九〇・〇	三五七	三八四
一九三九年	一三三・三	四五・九	三六・三	一〇・五	六・九	九〇・〇	三二三	三七〇
一九四〇年	一二四・一	四六・五	三六・一	一〇・二	六・八	九〇・〇	三二四	三七〇

（註）依右表觀之、今後十年間之金生產、以南非洲之所減爲最多、餘則除坎拿大外、幾無不在減少之中、延至十年之後、殆將減少五分之一、但依精琦氏計之、則所減者尙不及十分之一耳、

㈡貨幣用金所有額 一九二八年年底各國中央銀行並財政當局保存之金準備額、約有美金一百萬〇〇三千五百萬元、連極少數諸國尙流通之金幣、暨亞細亞以外之商業銀行庫存現金及金幣埋藏額等九萬一千五百萬元、一併計算、則其總額約計一百另九萬五千萬金元、一千九百念九年年底所有貨幣用金額、概算之、約計一百十一萬七千五百萬金圓、此外尙有巨額之金、由私藏以及裝飾用等非貨幣狀態轉而爲貨幣用者、因戰時不可稽考外、俱不列入此計算之內、

新稅則決定元旦公布

實施期因準備關係須寬緩一月
對保護國內工商業亦頗多顧及

▲本報十四南京電 新稅則經立法院通過後、即呈請國府定元旦公布、現財政部已準備刷印等工作、公布後尙須發寄全國、實施期至早當在二月一日、據接近海關政府中人談、新稅則自以增加收入爲主、但對保護工商等條件亦多顧及、奢品稅率有加有減、消耗品如烟酒等稅至百之五十、近年國內絲業頻危、急需救濟、故人造絲及其加工品、已增至百分之三十或四十、惟望政府對天然絲不再加稅、則我國絲業前途庶有希望、至化裝品因品類不易分辨、故稅率並不如外傳之重、又國內工業必需之原料、入口稅已減一部、以利工業、又關於民生日用之物品、我國未能仿製者、征稅較輕、其於國內得以仿製者則較重、以爲國貨增加出路、

立法委員

擬于二十日就職

▲本報十四南京電 立法委員擬二十日在國府行就職禮、是否就職後即開會、因二十日爲星期六、尙未決定、但至遲念三日以前必開大會、因大赦案必須年內籌議送府、以便元旦公布、至大赦草案聞於下週可由司法院送立法院、

宋天才

日內赴潯謁蔣

▲本報十四南京電 卅二軍長宋天才談該軍官兵有一萬二千五百餘人、計兩師兩獨立旅、一師長韓文英、二師長史克勤、全部駐汝南駐馬店新蔡等處、來京係報告剿匪經過及請示改編、連日已分謁胡應欽朱培德、並擬日內赴潯謁蔣、

膠關監督接事

▲本報十四青島電 新任膠海關監督袁時彥由瀛搭奉天丸今午抵青、定明接任視事、

北甯全路考試

定念二日舉行

▲本報十三瀋陽電 北甯全路考試定念二日舉行、路局令所屬準備、

血虧：皮膚枯槁・形容憔悴・運[illegible]遲緩・操作懶惰・用血球器計算・一立方密米中・祇五十餘萬個赤血球・
血旺：面色紅潤・精神充足・舉止活潑・辦事勤懇・用血球器計算・一立方密米中・祇五百餘萬個赤血球・
服百齡機四大瓶◉血虧的人◉就變了血旺的人◉
大瓶二元小瓶一元各埠中法藥房中西藥房各大藥房各大商館均有出售
上海九福公司發行　分公司　天津　濟南　遼寧　重慶　石叻

我國對撤領判權態度

擬於相當期內再向各國明白宣告
各國均無誠意必要時將斷然表示

▲本報十四南京電 撤廢治外法權、我國曾於今年元旦宣言、儘十九年內與各友邦開誠協商、而一年以來、外部與各友邦進行結果、各友邦除有幾種空洞答案外、實際毫無具體表示、聞政府方面以全國民意、現在惟一希望、即注重於法權之撤廢、故擬於相當時間、再向各國宣告一次、必要時於一定時間採合法斷然手段、

▲本報十四南京電 法權問題交涉、經一年之折衝、漸入短兵相接時期、㈠美國方面自再提出新對案後、由伍朝樞電呈外交部、該部現與司法部共同審議中、聞法方新提案中不滿之點頗多、審議之意見并容案範圍、俟日內決定後、即電伍使與美作再進一部之討論、㈡英國方面自我將法權新案交藍使後、藍已電英請示、藍於日前赴浙行獵、英復訓預計本週內可到、屆時藍當回京、與外王商議、期於最短期中謀一接近辦法、㈢法國方面、法使尙在候訓中、惟我國爲應付各國遷延計、由司法院與外部商議一有效辦法、現正在起草中、本週內可脫稿、

○○○

工會施行法解釋

代表僱主者之權能

▲本報十四南京電 工商部解釋工會法施行法第六條但書規定、代表僱主行使管理權者、意義爲凡行使管理權而有代表僱主之資格者而言、並列舉廠長副廠長總經理協理之類、以資闡明、以如各部主任職員工頭巡商、夫均係秉承廠長等辦理一部分事務、並不能代表僱主行使完全之管理權、監工主任亦同此例、自一律不受第六條但書限制、董事會爲僱主代表地位、並在廠長等之上、其不能加入工會自不待言等語、

首都追悼田桐會

中央國府均有輓詞

▲本報十四南京電 今日午前田桐追悼會在蘇省民衆教育館舉行、行道及禮堂中滿懸黑白相間素彩及挽聯、台上供遺像、旁懸中央執委會聯云、『共濟艱危亮節公忠同磊落、著述琴聲劍氣未消沉』國民政府聯云、『一生志節邁忠亦、萬古勛名照汗青、』蔣主席聯云、『革命推先進、朝晚策太平』、餘尙有各院部等聯、從略、十時起公祭後、即開會、胡漢民主席、讀追悼文、并報告田在辛亥前後從事革命情形、繼邵元冲會傑等演說、末呼口號而散、

各地雜電

▲南京電 軍訊、軍校添設軍官訓練班、名額已定二千名、由各軍師長直接保送、

▲南京電 湯池丁丹揚實業售與財政部、經財宋批准、并發給幽稱短期券十萬元以作價、雙方業已成交、

▲南京電 內政部令各省成立通志館、未成立之省均須於短期籌設、

▲北平電 平市各區黨部委員四十九人、十二日電中央、請留張明經李達大全漢鳴、一市委在平、因之新整委當選等四人就職期展緩、

▲北平電 今日飛機一架攜彈赴熱剿匪、

▲北平電 英陸軍參贊胡思敦自日本來、今日抵平、日內赴遼、

▲北平電 今日嚴智怡賀德隣偕來平、

▲北平電 張派王光宗爲興安區警備司令、

▲天津電 特一三區計劃修海河大鐵橋、經費二百萬、約明春動工、

▲徐州電 駐海州新編念七師二旅長左鳳樓部因有害地方、被該師長係朱秦包圍繳械、

時事新畫徵求照片

本報最近新發行之圖畫半週刊、用影寫版精印、旨在宣示社會真相、增進讀者知識與興趣、海內同好、倘以關於政治經濟文藝社會教育運動婦女兒童各種照片見惠、凡能表示現時之新建設與新生活者、均所歡迎、一經登載、酬報從優、其有珍貴之品、用畢並可寄還、先此露佈、伏維公鑒、

◉注意：來稿每片須附詳細說明、信面請寫明「時事新畫編輯部收」

時事新報館謹啓

裁厘之先決問題
鹽稅正附一律收歸中央
特種消費須籌設專局
行政院通令各省市遵照

京訊、行政院近據財政部長宋子文呈、以全國厘金裁撤在即、各省政府紛紛請指撥專款以維現狀、而各省府所陳各端、皆爲分割碎裂之辦法、殊礙財政統一、特擬具在實行裁厘前應行解決辦法三項、特呈請行政院核示、業經行政院照准備案、該院特於昨日（十三日）通令各省市政府遵照、茲覓得原令如下、爲令行事、案據財政部呈稱、竊查厘金一項向爲各省政府歲入之大宗、自明令規定實行裁厘、各省政府紛紛以維持現狀、指定撥補爲請、或主張以關稅附加撥歸省府、或要求以特種消費稅劃歸省財政、似此分割破碎之辦法、實足以障礙財政之統一、弊之所至、將使裁厘徒成具文、而病民更甚於昔、自非確定原則不足以杜糾紛、而利推行、謹具綱要、約有三端、（甲）關稅正附均爲國課大宗、其附稅以收歸中央者如湘鄂等省、尚不得移撥省庫、其向由省庫徵收者、亦應一律收歸中央、以期統一鹽稅、藉資整理、（乙）特種消費稅、原係中央稅收、須由中央籌設專局、方能使稅法章制、全國歸於劃一、期其良稅、（丙）各省如費不敷、由中央酌量各該省收支情形、分別補助之、上列三項、均爲實行裁厘以前亟須解決之問題、是否有當、伏乞鑒核示遵、等情、據此、經提出本院第二次國務會議、決議照辦、除呈報國府備案暨分令外、合行令仰該省市政府遵照、此令云云、

于右任過徐

▲本報十四徐州電、于右任今晨由汴過徐、陝省災、並監督楊虎城等各陝省委就職、

禁米進口一時難實現

▲本報十四南京電、禁止外米進口、前各部會商結果、因雲貴各省電告糧荒、仰給外米、禁米進口一時恐難實現、

雅他命 雞汁 牛肉汁

內含極豐富之養生素
具有最偉大之滋補力
能使羸弱之體、衰老之軀
多病之身、立變強健長壽

雞汁牛肉汁 每瓶一元五角

新出大瓶一種較小瓶多裝四倍半僅售大洋五元

各大藥房均有出售

上海電力公司六兩優先股第三次派息通告

本公司六兩優先股季息每股一兩五錢正、將於一九三十一年元月二日派與一九三十年十二月十五日註冊之各股東、該股息支票將分別寄出、而一切過戶並不停止、此佈

助理書記R.H.WHITTAKER啓

上海一九三十年十二月九日

敬啓者前日爲亡室顧竹筠夫人設奠、厚承諸親友不棄、既拜束芻之惠、復辱高軒之臨、隆誼薄於雲天、盛澤被於泉壤、仰叨雅愛、感深歿存、除專函踵謝外、恐有未周、肅此伸謝

熊式輝泣叩

耶穌聖誕及新年

請用無線電報向遠地親友祝賀

本局各處無線電台及上海之國際大電台均於十二月十五日起至翌年一月五日止舉辦國內外賀電、國內電價按尋常電五分之一、國外電價按尋常電四分之一收費、但均以十字爲最少限度、上海收報處國內者民國路五六五號或外灘七號半、發往國外者仁記路沙遜大廈

交通部無線電管理局

中華書局有限公司股東常會廣告

敬啓者茲經議決定於本年十二月二十日午後二時在上海靜安寺路哈同路口本局總廠開第二十次股東常會（一）報告營業狀況（二）報告貸借對照表（三）提議事件（四）選舉董事監察人屆時務祈惠臨爲幸入場證請於會期三日前向本公司總廠股務課領取（附有通知書如未收到請即函示如住址遷移尤盼隨時示知以免誤寄）再自十一月二十日至開會日止暫停股票過戶除通告外特此布聞

中華書局有限公司董事會謹啓　十九年十一月十四日

（康188）

實業部通告

農礦工商兩部奉令合併爲實業部該兩部已遵限十二月十日結束本部亦已着手組織所有該兩部事務即由本部繼續辦理特此通告

上海浙江興業銀行添設霞飛路分理處廣告

本行於法租界霞飛路添設分理處十二月十五日開業凡該分理處單據存摺均可在公共租界北京路總行收付特此通告

地址　霞飛路亞爾培路西首
電話　七〇五八九號

中國通商銀行虹口分行廣告

本行辦理商業銀行業務及儲蓄所有各種存款息率開列於後（商業部）定期存款三個月週息六厘六個月週息七厘一年以上面訂　活期存款長年二厘　往來存款長年四厘另訂有存取零存整付整存零付等利息優厚手續便捷詳章函索即寄（儲蓄部）定期存款三個月週息六厘半六個月週息六厘一年週息七厘一年週息八厘三年週息八厘半　活期存款長年四厘　往來存款長年四厘

營業時間（商業部）上午九時起至十二時下午一時起至三時止（儲蓄部）上午九時起至十二時下午一時起至四時止　節假日照例休息

地址虹口乍浦路八號　電話經理室北二一六八八號　營業室北二一六八八號

招商局船期

江順快輪　准於十二月十五日（星期一）晚開往長江各埠
海晏快輪　准於十二月十六日（星期二）晚直放溫州
泰順快輪　准於十二月十六日（星期二）晚開往烟台天津
同華快輪　准於十二月十五日（星期一）晚開往汕州大埔

排築蒲肇河溝渠招標

茲有排築蒲肇河溝渠工程招人投標如有承辦者可自十二月十九日起至十九日止親至南市毛家弄本局領取圖樣章則及說明書（每份繳費五元）照章投標准於十二月二十日下午二時在局當衆開標特此通告

上海市工務局通告第九四號

呂宋與坎拿大皇后船

准本月十六禮拜二開　由滬直放香港兼往小呂宋

頭二等有來回票出售船內侍役週到並招待女客歡迎惠臨接洽　電話一八五五八

王世杰著

比較憲法

（現代社會科學叢書）

訂正三版出書　一冊　三元八角

是書對於現代憲法問題一一縷列，列國實例及學者的諸種主張理論事實應有盡有，任何複雜制度任何艱深理論，俱能探要鉤元，以極顯豁文字說明之，事例不偏重一國，理論不偏於一派，對於憲法學已有相當造詣者，亦可由是得著許多新知；自第二版起，復經著者增訂，內容益見充實，創國民黨之政治理想國民政府之根本法規，書中亦立有專篇，爲之剖析，末附吾國廿餘年來制憲問題之經過。

▣政治學大綱（北京大學叢書）……張慰慈（十一版）一冊一元五角
▣社會問題（世界叢書）……顧臣爲（五版）一冊六角
▣中英合璧中國問題裏的幾個根本問題……（二版）一冊二元五角
▣經濟思想史（經濟名著）……臧啓芳（四版）一冊四元
▣馬寅初演講集……第一集（六版）第三集（二版）各一元
▣實用公團業務概要……李元書（二版）一冊一元二角
▣學習心理（北平師大叢書）……黃公覺（三版）一冊一元六角

商務印書館

勿失良機　國聞周報舉行特價

本報出版已逾七載、內容豐富、紀載精確、久爲讀者所贊許、茲自本月十五日起舉行特價、自十九年十二月十五日起至二十年一月十五日止、新訂購者均照特價

價法：凡在期間新訂或續訂本報者、以十二個月以上者、均照原價八折收費、其訂閱三個月以上者、得按八五折收費、郵費另加

價目表（郵票九五折算以津市通用者爲限）

冊數	原價	八扣	八五扣
一季十三冊	一元五角	一元二角	一元二角七分五
半年二十五冊	二元六角	二元零八分	二元二角一分
全年五十冊	五元	四元	四元二角五分

本市各分館及分銷處

認識　第二期出版

本期要目
悲痛中的認識（大事述評）
印度圓桌會議
中英庚款換文
中英商務考察團
坎拿大學潮
解除僑胞痛苦與打倒帝國主義……胡漢民
近代民治思想與三民主義……潘公展
國民會議的性質及其權責……李[illegible]
現代中國青年對政治的認識……[illegible]
一九三〇年上半年之錯誤的國政……徐希瑜
談服色變（言論）……川

上海特別市執行委員會宣傳部出版

本市各大書局代售

上海市第六屆衛生運動及大掃除通告

爲通告事、查十二月十五日爲上海市舉行第六屆衛生運動及大掃除之期、本局除遵照定期舉行運動及大掃除外、茲將市民應行注意各要點開列於後、仰各一體遵照、努力實行、期獲成效、而維健康、切切此佈

（一）衛生部規定衛生運動及大掃除之期、一要人人實行種種預防天花、一不可隨處吐痰、一要小心煤氣中毒、凡燃燒煤爐時應開窗戶流通空氣、一不可迷信、一要注意身體的清潔、並將住屋整理潔淨

上海市政府佈告　第二〇五號

爲佈告事、案奉行政院第一七〇〇號訓令內開、國民政府文官處公函、准中央執行委員會秘書處函開、查推行國曆、廢除舊曆、經決議通過、凡廢曆新年休假、以前民間習慣、均應移於國曆新年、並由市府分令所屬轉飭各團體一致遵行、以上各項除由本府分令外、合亟佈告全市民衆一體遵照辦理、毋得故違

中華民國十九年十二月十一日

市長張羣

中國國民黨上海特別市執行委員會　上海市社會局　爲嚴禁工商廠號於廢歷年終歲首休業事佈告　第四六八四號

爲佈告事、案奉中央頒發推行國曆辦法、工商界年終結帳休假等一律移置於國曆年終舉行、凡春節或其他名義於廢歷年終歲首休業、以上各項除由本府分令所屬轉飭各團體一致遵行外、合亟佈告全市民衆一體遵照、如仍有假借名義於廢歷年終歲首休業者、一經查明、其主動者、決予嚴辦、仰各遵照、切切此佈

中華民國十九年十二月五日

中國國民黨中央執行委員會秘書處通告

中央廣播無線電台現須建築新屋、地址在南京江東門外、凡營造廠家願承包者、須於十二月十五日起至二十五日止、除星期日外、親至中央黨部總務科領取圖樣說明書標單等項、詳細閱覽、估計承包價額、依照投標章程、於十二月[illegible]日投標、特此通告

大炮台香烟

法國史悌內閣
宣布三大政策
親善安全發展
各報慮其不壽

國民十三日巴黎電、今晚各報、對於史悌內閣、大半料其命未必長久、巴黎日報甚至逆料在國會內第一次交鋒即行鎩羽、此後必將由普恩賚組閣、現象報亦稱國會內多數議員不久將復取攻勢、推翻此極左派內閣、閣已於今日下午開第一次會議交換意見、事後向新聞記者宣稱、新政府將專力於親善、安全、與發展三大政策、傍晚史悌訪前任泰狄歐、有所接洽、但聞泰氏定將盡力反對新閣、又國會之降派之呂什、預定任航空次長、忽又聲言不願入閣、此亦新閣前途一暗礁、聞史悌已宣稱此缺將暫懸不補云

美國失業問題
亦極嚴重
全數七八百萬
福特解雇萬名
工婦貓哺兒
失業羣賣蘋果

世界社紐約訊、美國失業問題、日趨嚴重、轉瞬多季來到、更可慮、關於失業及不振之談話、到處可聞、凡烟捲店、飯店、旅館、裁縫舖、雜貨舖中人、苟詢其生意如何、必搖首嘆息曰「不佳」、一般空氣、與美國人平日之樂觀態度適相對照、詩家谷埠、近有一勞工、因竊麪包、被警察追入其家、方欲逮捕、見其人之妻正在以貓肉所烹之湯餵其小兒女四人、警察亦不禁惻然、爲之墮淚、據勞動協會公布之統計、十一月全國失業工人已達四百八十六萬名、比十月份驟增三十六萬名、然此、尚屬保守計算、實之失業人數、當達七百萬至八百萬、此由失業惡潮、即素稱昌盛之福特汽車製造公司、亦遭波及、該公司近曾解雇工人萬名、其仍在作工者、亦無不解雇之保障、各地所行失業救濟方法頗多、其最引人注意者、爲使失業者在街頭喚賣蘋果、此項蘋果、由熱心公益之水菓商人照本批售、每箱二百枚售美金二元五角、其人零賣、則每枚定價五分、胸掛有「請買我失業者之蘋果」之招貼、在紐約市、此種人有三萬一千名之多、在此寒風凜冽中、憧憧往來、高喚叫賣、近來凡比拳會及學校運動會所售門票、價多充失業救濟費、或全捐、或捐一部分、十二月十三號紐約市舉行陸軍海軍足球比賽、所售入場券、可得一百五十萬元、其大部分將捐入救濟基金、各報上徧載關於救濟失業之音樂會、游藝會等等廣告云

西班牙亂訊
政府說將平定
形勢仍極嚴重
有總罷工可能
傳航空隊中立

國民十三日瑪德里電 西班牙北部陸軍部官報載稱、西班牙北部叛兵、完全失敗、事變已平、自保安隊加入邊防軍後、軍勢大振、遂大敗叛兵於愛爾白山邊、俘獲百餘人、此外、斃二十餘人、俘獲軍官四人、軍法裁判後、即行槍斃、當開叛兵六百餘衆城出走時、滿賓胡斯加之軍、加入應援、不料反被激擊、遂一潰不可收拾、預料星期日以前當可肅清、惟政府之言雖如此、目下傑開此勢依然混沌、內閣幾連續開會、足見此勢、嚴重、京中表面雖尚安靖、而人心亦極浮動、有宣告總罷工之可能、且謠傳航空隊已中立、不與參加內爭、惟政府決意用武力靖亂、今日在胡斯加、德里及巴西羅那等處、共逮捕三百餘人、今夕各處嚴查郵電新聞益嚴、謠言亦愈熾、

日人在俄被控
私運盧布
牽連朝鮮銀行

國民十三日莫斯科電 日人十名、俄人兩名、被控私運盧布入俄、售與所謂黑兌換所、於是購現金運出、一切由朝鮮銀行經手、且任上海哈爾濱等處收買俄國鈔票、此案已由特別法庭開審、各報與民衆甚注意之、現料須數日始能審竣、朝鮮銀行之海參崴分行、及遠東銀行之神戶分行、已因以閉門、故今日俄經濟關係大受影響、

胡佛與國會
有妥協可能
救濟經費
兩院允減

國民十三日華盛頓電 美總統胡佛氏、與議會爲救濟費案之爭、在下星期中、共和民主兩黨、恐必將大起衝突、而胡氏與兩院之破裂、亦將在數日中、民主黨衆院領袖麥克獨斐氏、已於今日作決鬥之準備、通知全體民主黨衆議員、於下星期一日衆院集議時、必須人人出席、續訊、胡氏與兩院之爭潮、已有調解之可能、兩院要人、今日已議妥、將失業救濟案經費數目減低、並保留胡氏得隨時指定救濟的款之特權、此外對建築公路經費、亦同意酌減、

民政黨黨潮
幹部提覺書
主團結一致
安達表同意
少壯派鎮靜
非黨中結黨

聯合十四日東京電 民政黨原、堀內兩總務、及富田幹事長、因恐黨內糾紛重大化、昨日在工業俱樂部協議結果、作成覺書、交付安達內相、徵求贊否意見、安達亦表示贊同、其書內容如左、一、一切重要黨務須由總裁決定、二、政府與黨一致團結、排折一切策動、

電通十四日東京電 中野次官奉安達內相命、昨夜與少壯派委員會員、諭勿於此時引起黨內問題、致如不統一、而爲反對黨所乘、故少壯派多數意見此回撥起、係對於某老輩行動、誤解爲黨中結黨、實爲抱憾、全由愛黨精神而發、若彼刻議會會期日迫、自不應使黨結束上受何影響、故易詳說運動、自當謹慎云云、表面似乎已經鎮靜、但一部持強硬論者、仍提出純理論、主張徹底追徹目的

葡國多事
西班牙之鄰
發覺陰謀
牽涉大吏
黨羽軍火
大批搜獲

國民十三日里斯本電 日前發覺顛覆葡政府陰謀後、幾遂日有黨羽緝獲、迄今所拘已逾三百人、且有大吏、此外私藏之槍械及大宗子彈、警察亦時有搜得、據稱此項軍火必係他國運入、由關員所私縱云

猶太聖地
修建古蹟
天主教徒憤怒

英國人在國民十三日維也納電 據耶路撒冷消息、當局將受託管理員、下令修理伯利恆之宗教古蹟、駐僧抗議無效、羅馬教廷聞之、深爲憤懣、現擬以外交行動對付之、其理由、乘視英員此舉、爲侵犯天主教信仰、

紐約共黨示威
反對法國之
排俄政策

國民十三日紐約電 此間共產黨、對法國攻擊蘇聯之一事、大爲憤激、有大多數之共產黨員、在聯合協會俱樂部聚集、排隊至法總領事署示威、時警士後備隊聞訊馳至、用警棍驅散此輩、乃彼輩竟作反抗、雙方互毆、頭破血流者甚衆、嗣警方用空氣炸彈拋擲、始漸漸散去、當將其口號旗幟面奪下、旗上大書「打倒反蘇聯政策之法政府」

英欠美債
昨還一批
尚差鉅額

路透十三日華盛頓電、英政府今日付還美國債欵、遂

美九千四百萬元、英國自整理其債務後、共已付還美金一二八六、〇〇〇、〇〇〇元、目前尚欠四、三九八、〇〇〇、〇〇〇元、

文部省
體恤窮教員

電通十四日東京電 文部省、以學校教員地位不安、待遇低下、日通牒地方長官云、小學教員俸給、若不照給、或展期付給、將致國民教育上受惡影響、請嚴加監督、

留德中國工師
年會情形
德國考察委員
論我電鐵事業

國民社柏林特約通訊 留德中國電汽及機械工程協會、於此間舉行年會、中德各界皆派員參加、由該會會長宣布會務、政學各界代表演說後、即由返國之考察委員團、在會中第一次發表其考察所得、由蔣氏致辭、報告來德之經過、據一年來之報告、後由考察團委員施德羅氏、報告其察華實業之觀感、謂中國近數年確有相當進步、若預定之計劃一一實現、則中國之經濟、將蒸蒸日上、中國之急待改革及擴展者、爲鐵道航政、轉運、交通等業、但爲上者能竭力做去、則應有之基金、當不難籌措也、蓋國從事發展、國內之有專門學識而能經營大規模之工場者、必不乏其人、但外國人才、願出其心力以襄助此改造、大舉、亦必大有人往中國、中國稱產煤國、中國產煤最富、而每年進口數百萬、食糧、煤價此種、反大半仰給於外來者、此種現象、殊可惜、由委員聘脫慕啟授演講、中國之電氣事業、及授携有圖案多幅、表示中國各城市日出缺乏電力、證明在中國所有電力、大半與日人後電力供應、懸殊、發光之電、除上海之電力公司外、其他電力站、一無足採、但預料中國必有一日縱橫、將全國聯成一氣、用途將普通於各、實業、雖較低下、但已上趨、其結果將使電力之需要益廣、現時中國工人、所得工資、中國自設大電力站、恐非短時間所能辦到、則現時電汽設備大半尚須仰給外國、將來由委員長脫博士發表其對中國鋼鐵之考察觀察、謂論中國鋼鐵業、須舉例現已停工之漢冶萍鐵廠、爲凡創辦鋼鐵業者、不僅需鉅萬資金、且須熟悉礦石之來源、燃煤之供給、及原料運輸所在地等、與手經營時須有充足資力、苟資力竭蹶、終歸停頓、全中國共有鋼爐七架、現無一不在停擱中、但已往之失敗、非將來之阻礙、果有通盤縝密之籌劃、及充分之資力、此必有飛黃騰達之一日也、按該協會爲留德中國工程學生及服務工廠之中國工程師所組織、目下會員有五十人、而會長鍾宏燾預料本年人數將大增、現正考量與德其他中國工程協會合併、又現來德習城市設計衛生行政、及其他建築技術之中國學生、日見其多、將來或將加入該協會、彼時人數將十倍於今也、德國考察團之報告、正由該會前會長李君及鍾君譯爲華文、準備於來年一月、創辦之中國工程雜誌發表、

劉鎮華接防新鄉
已由洛鄭北開

▲本報十四北平電 于學忠接劉鎮華電告、王金鈺軍開、所部十一路軍奉令北上接防新鄉一帶、沿衛河北駐軍、奉令照等語、聞劉茂恩部二師將分駐豫晉邊界、與石友三部銜接、取歐視山西豫省、現已由洛鄭北開、

三水線
廿三日實行收回

▲本報十四日南京電 政府、滬烟滬水線經交通部與大東大北公司會議結果、決收回自辦、并定念三日雙方實行交收、茲因該段水線關係、係我國自辦、因借款關係、抵押與兩公司、至借款總額及利息擇查約華幣三十萬元左右、該欵已籌出、

錢宗澤來京
報告隴海路務

▲本報十四日徐州電 錢宗澤昨由鄭過徐赴京、向報告鄭路管理局組織接收情形、據談、隴海路工需欵二百萬元、明春方可開工、八譜至莊楽路正斷、隴海路僅有機車念餘輛、車皮千餘、不敷使用、孫馮之鄭號路車昨由鄭過徐赴浦口、

孫常鈞旅回防

▲本報十三日南京電 五十二師孫常鈞旅日前奉令回徐、調浦已由浦登輪、臨時奉電令仍回徐防、該旅令仍返徐待命、

馬鴻逵
韓復榘宴孫連仲
昨由泰安到濟南

▲本報十四日濟南電 今日馬鴻逵由泰安到濟、孫桐萱由東昌曹福林由德州先後返濟、

▲本報十四日濟南電 今日韓夫婦、在省府宴孫連仲夫婦、據孫語記者、所部除騎兵一師在淮陽助張之江剿匪外、餘日內可全開到魯西、軍餉卅二萬、由中央擔任、全軍六師、將縮編四師、韓軍亦將縮編、此來係與韓商縮編及防務、本人此次雖爲和平起見、但深感以前錯誤甚多、此後當擁護中央永矢弗渝、

國際糖業會
決定歐洲產額
一百廿萬餘噸

路透十三日比京電、國際糖業會議、甚難解決之歐洲糖業限額、現決定一、二二九、〇〇〇噸、分配如下、捷克、五九〇、〇〇〇、波蘭、三一九、〇〇〇噸、匈牙利、八五、〇〇〇、比利時、三五、〇〇〇噸、德國、二〇〇、〇〇〇噸、德國向渣華古巴糖業談判、擬將限額增至四二〇、〇〇〇噸、但渣華未必須對美國讓步、蓋爲對美國與古巴糖業取協定起見、渣華已犧牲不少也、上述歐洲限額、如國際會議之決定未有變更、下季此制即可實行、繼續五年、

歐亞航運公司
各組主任內定
瞻機起運來華

▲本報十四南京電 交通部息、歐亞航運公司所購之容克沙飛機、不久即可起運來華、至董事長及董事人選已發表外、各組主任人選已內定、營運組李景樅、機航組石密壽、會計組林天爵

孔祥熙
返京視實業部事

▲本報十四南京電 實部孔祥熙以接收就緒、即鄭州公畢、頃悉孔定十五日晨到京視事、

安東關
華員已復工

▲本報十三瀋陽電 安東關華員因各關聲援、靜候政府交涉、十日起復工、華員從公、始終如一、決不讓步

徐祖善過青來京
報告威海近狀

青島通信、威海衛管理專員徐祖善氏、於十二日早五時、乘鎮海軍艦由威來青、同來者有第一艦隊司令凌霄、暨徐氏隨員、暨婁紳士等、即赴中山路大民飯店下榻、定十三日搭大九輪轉京、記者當即投晉謁、由詢威海政治現狀、徐氏發表談話如下、查威海在英管時代、每年收入約五十九萬六千餘元、完全充作地方經費、不足時並由英政府貼補助、我國接收後、征收機關中央已設有分海分關、捲烟稅局、麪粉統稅局、印花稅局、烟酒事務局、皆物統捐局等六處、除上述六機關外、管理公署之收入、只地丁及衛生費二項、每年不過十五六萬元、僅佔中央方面收入百分之十七、威埠經費、每月需四萬元、整餉約占全年開支、不敷者達四十餘萬元、鄙人因經費困難、巧婦難爲無米之炊、所屬職員、多半不能維持生活、前曾電呈中央辭職、未獲激准、此次赴京除歸向中央報告政治狀況外、並擬面懇當局請補助、以利進行云、（十二月十二日）

葛光庭赴津
平漢局未交代

▲本報十四北平電 葛光庭赴津、葛決隨張赴瀋、平漢局何時交代、候張赴瀋後再定、

▲本報十四北平電 郭澄來接收平漢局、昨已與葛光庭見面、郭語人、葛郭對平局交代事、謂須請張副司令、予只好在平守候、

寶通擠兌潮平

▲本報十三香港電 寶通銀行擠兌風潮漸平、今日提出白六十餘萬、自擠兌後共提去一千一百三十餘萬、以今日提最少、

背痛

背痛　骨痛　風濕等症。皆危險腎病之先兆。乃腎臟不能由血內收吸毒質使與小便一併排洩之明證。

凡此種徵象。如忽視之。則身體及生命皆遭危險。在全球各處已享五十餘年盛名之第威德補腎丸。乃爲醫治此症之唯一靈藥。

▲請向各大藥房購用可也

第威德補腎丸

新疆有無盡寶藏
政治社會建設大見進步
民族雖雜生活各能相安
國璽玉材大然希世之珍
齎送國璽玉材專員談話
令人神往
到西北去

天津通訊、國民政府新刻國璽所用中玉材、由新疆省金樹仁主席在玉名區和闐縣採擇、茲悉該項玉材已由和採到、由該省政府顧問兼任駐蘇聯宰桑領事廣祿君代表、送中央、刻製一節、曾誌月前之本報、

齎送往京

廣氏於日前經西伯利亞鐵路由東省來津、代表新疆主席樹仁氏謁見張副司令、記者特往晤見、並請觀將來永爲國寶之玉材、承廣氏以見示、因爲此長途、故於保藏方法十分珍重、用氈毯數重密秘包裹、約重

三十餘斤

包裹既解、寶光瑩然、雖尚未經雕琢之璞、已燦然可愛、玉體作不規則之三角形、上銳下豐、一面作深黑色底丹黃色、如昌化印石、一面作深黑色、部分爲白色、有一角露玉質數寸、晶瑩澄澈、視此一斑已可知其含蘊之可貴、將剖製後、能得一

八寸見方

之美玉、據廣氏云、此爲最上品羊脂玉、極爲難得、如此鉅材、尤不輕見、新疆省府特令和闐道、熟練工人覓、於去年開始、今年始獲二方、其一用駱駝載運、由草地起旱運來、刻尚未到、其質地不如此塊之美、不過用作備選、此塊則由本人齎送來京、此種玉石並非產自山谷或平地、乃產自

和闐水間

熟練之採玉工人、能辨別玉色、知佳品所在、沒入撈取、故頗不易、小塊者易得、大塊者則甚罕見、故玉工云、此塊之成色、甚爲純粹之羊脂玉、而不含有其他雜質及紋路、故堪稱上選

而作國璽

之用、記者觀畢、廣氏乃珍重收藏之、當此大戰告終統一重整之時、國璽適到、亦瑞兆也、廣專員又詳告以新省政治建設風俗人情諸端、新省邊遠、交通阻滯、其情形每與內地隔閡、聆廣氏之談、知其省凡進步、較楊增新時代、大有一日千里之勢、深爲邊防之幸、茲特記於後、用慰國人、金主席就職後、對於新省寶藏之富、外觀頗一、一反楊氏之

愚民政策

對一切設施均取積極進主義、新省面積廣大、人民上對官吏行爲、恐省府察未周、特准各地人民上府、於察後、立懲辦、新省教育、本無成績、言事、對貪污官吏、可隨時舉發、省府於金氏就職後、將省立之師範學校工業學校等積極擴充外、本年又選派往日本留學十名、學習工業製造、照日本退還庚款條件、送留學生四名往日、在官費生二十名往哈爾濱工業學校、學習工業

省內各縣

凡住戶在五十家以上者、均添設初中學校一所、以期普及教育、關於建設方面、刻有顯著之進步、設有省路、辦理

全省修路

事宜、以迪化省爲中心、與各重要地點均已闢有汽車路、有迪吉、迪塔、迪伊、迪阿、迪哈等線、迪吉線迪化至古城子、迪塔由迪化至西北邊境、與俄國交壤之塔城、均已暫行通車、迪伊由迪化至伊犁、迪哈由迪化至哈什、迪阿由迪化至阿爾泰、則定於明年完全通車、刻省路局已有長途汽車二百餘輛、廣氏此來負有

代購汽車

之命、在津添購若干、運回備用、尤要者、爲開通由新省至綏遠之長途汽車路、此路通後、西北交通可免取道西伯利亞鐵路之煩、新甘特產、均可由汽車輸運內地、金主席擬修此路已久、因路線過長、測繪不易、未行、月前西北科學考察團團員乘汽車

由綏至新

共行十三日而至、經其報告、知此路可修、故金氏已決定實行、今廣氏身負特派汽車二輛、由迪化開往綏遠省城歸化、探察路線、以備此路開行、回、廣氏在津將置汽車、此路若開、開一新紀元、將來循此路築成通道、亦易着手也、金主席並令廣氏與外國廠家接洽、購

飛機若干

用作與內地聯絡之用、迪化本已有長波無線電台、刻更在各地遍設短波無線電台、並由廣氏代購無線電器材、亦由省府及各地聯絡通信、刻省城已設有無線電學校一處、以造就下級人才、爲各台之用、

新省經濟

本較內地落後、而商者大都係內地之人、來往不定、土人則以游牧爲生者較多、省內幣制金融亦不劃一、主席刻特設一省銀行、統一全省金融、辦理與內地匯兌事宜、該省即無其他貨物之分、行已擬在天津等處開設分行、溝通該省內地之交易、省府並設一土產公司、收買

該省土產

運至內地售賣、將來運津之貨售出後、即將貨價所得作銀行分行之基本金、省內所辦之紡紗廠、最近成效、所出布正可與外貨比美、俄國輸入之布、已漸形絕跡、該省

礦產之富

甲於世界、煤鐵埋藏甚富、惟均未用大規模開採、刻尚在計劃中、阿爾泰山所產之金、則用人工淘洗即得、刻省府已竭力準備採取、使將來實現一金礦事業、該省畜產蕃殖、馬與羊尤爲大宗、惟土人不知改良、致俄產已有退化、金主席刻特在俄國購到純血種之馬若干、及捲毛羊若干、由迪化伊犁巴里坤等地

特設牧場

改良羊馬之種、血統純爲世界最良之馬、用之改良新省土產之馬、將來除供軍用外、並可輸至內地供一般人使用、羊經改良後、其毛亦較現用西口貨爲佳、均新省最適宜之生產事業、該省可耕之田極富、惟土人懶於開墾、省府對

移民墾殖

政策亦甚注意、頃陝甘災民逃至新省者、已在二十餘萬、均由省府撥給田地、並資助其開墾需用、內地人民願移往者、省府極所歡迎、該省與俄國接壤

在國防上

責任甚大、現有陸軍六師、步騎各半、分駐各要隘、當楊氏時代、軍紀極壞、器械不完、服裝不整、軍民不分、刻金氏極爲一變、特設一軍官學校、訓練幹部人材、並整飭軍紀、省府本年間曾舉行一巨大工程、即修築

綏來大橋

綏來縣城外橫亘一瑪納斯大河、人民徒步而過、常被淹斃、省府特撥欵三十萬元、建一新橋、以便車馬行人、在邊省工程中、亦一可紀念之舉、該省雖與赤俄接壤、然當局應付得宜、均相安無事、

西土鐵道

經俄人築成後、其南下政策已十分穩定、在經濟上國防上與我均有莫大利益、該路至塔城汽車八小時可到、新省土產原料該路輸出者甚多、廣氏駐在宰桑、即該鐵路附近一地、而爲我國商人常川經過者在、

兩國國境

之上均防守甚嚴、無護照之人、一概不准通過、私自越境、擊殺勿論、惟現在與內地交通不便、至新者均假道西伯利亞鐵路、俄人待遇華人甚爲苛虐、入西伯利亞境、即由俄國銀行人員檢查旅客所帶錢幣、使之盡量成俄國盧布、過省邊境時守境之吏又令所有金盧布交出、限令於六個月內由本人來取、到期後、即行沒收、不明情形者、常因此受甚大損失、新綏汽車路築成時、即可免去此種煩難、且可省去俄人之重稅、因汽車一輛原價值三千元者、由津繞行西伯利亞鐵路、納捐稅四千元之鉅、其他貨物可想而知、致省一切建設、均賴此進行也、新省位於邊陲、地方貧瘠、財政收入、祇能維持現狀、幸未沾染內地風氣、故趨重儉樸、當局者對於全省之節、移作建設之用、惟財力人才均屬有限、不能不望內地人士予以提攜、新省礦產富饒、

遍地皆寶

森林蕃殖、取用不竭、本家及歸國僑胞、資財雄厚、其冒險精神、堅毅志向、投之於祖國、如能轉其眼光注於邊遠省分、異日成就、或不在南洋之下、有人不僅耕種之天、職業、被內地人懷疑、或畏沙漠之氣候、由

天山分界

山南終年炎燠、山北四時寒冷、與內地相等、不可過冬、山北則極冷酷、亦有奇冷大暑、如蒙古之寒、印度之熱者、以來者、因天山阻隔、南來熱風、被阻不北、北來湖風、亦不易越山南向、省內

戈壁沙漠

外、到處林木茂盛、河流縱橫、奇山異水、內地罕逢、此處大省區、並中國之新天地也、若任外人早成天府矣、奈國西部之蔽寶、故不任其埋藏於中國西部之下、將來對國家之供獻、實不可限

新省民族

雖極繁雜、然仍以漢族執其牛耳、省府新興之教育、統以國文國語爲授學之主、其教員則選自省立師範、文法劃一、進步甚易、內地人士至新、絕不感言語隔閡、新省民族、大別可分六種、即漢、回、纏頭、回、哈薩、蒙古、本地人多有本地與客籍之分、客籍者多自陝甘晉、其年之歷史、少者亦有五六十年、非原籍多在甘陝、久遂不思歸、多以務爲業、經商者則不若客籍多、客籍即

往來經商

之人、有燕、豫、晉、魯及天津幫、湘鄂之人亦復不少、天津人尤占大勢力、幾於每縣皆有、各地商業多爲其操縱、其他各省客籍之人、則久任軍政學各界、頗能熱心爲地方服務、惟經商者甚少

賺錢回家

主義、一待積蓄、擇期入玉門關矣、因是之故、致新省固定資本、地方不易發展、鄉土觀念、誤却國民事業不少、滿人中之分爲滿營、錫伯、索倫三等、舊爲清衙門內地族人、已與漢人同化、錫伯、索倫則於前清乾隆十六年自東三省邊來戍邊者、

未改祖風

索倫雖有其獨立言語、但無文字、故文字則用滿洲字、上三種人、皆以務農爲生、生活頗富裕也、蒙古又分察哈爾、額魯特、土爾扈特三種、察哈爾與錫伯、索倫於同一時代、調去戍邊者、額魯特爲準噶爾之裔、土爾扈特傳言、清朝時由新疆之准噶爾復之後、來自俄國歸附者、不知是否、此三種蒙古民族、均以

游牧爲業

夏日上山避暑、冬則下山避寒、因性喜絕不能耐寒暑、故人亦隨之遷移、一年四季、冰居氈幕之內、逐水草而居止、飲食以乳肉爲主、米麪副之、纏頭信回教、宗教觀念極深、經商務農者半、語言文字服制禮俗與阿拉伯人大同小異、無論老少皆留

滿面鬍鬚

惟頭則剃光、婦女出門均被夾衣、面蒙黑紗或白紗、使人難睹其容貌、作家亦永不與外人見面、雖變爲莫逆、亦不能見其婦女也、所以名之纏頭者、因男女多纏其頭也、回回則與內地回民無大差別、哈薩亦係回教、以游牧爲業、飲食起居、逐水草遷移、情形與古相同、惟比較清潔而已、此種人一年四季不論寒暑

永着皮衣

皮帽、雖夏日炎天烈日、單衣揮汗之時、彼等安然自若、彼謂衣服愈厚、抵抗太陽之力愈大、然纏頭民族、其婦女則不似纏頭之畏見外人、客人到來、均由婦女出而接待、和藹可親、各族之風俗習尚、雖不相同、而相安無事、各就所業、此大同生活、亦國內各省所無、如吏予以適當教育、使各得發揮本能、則盡力祖國、未可限量也、按廣氏爲新疆伊犁人、曾在北平俄文法政專門學校肄業、除俄國語文外能操蒙古西藏纏頭數種方言、爲新省有數人才、於金主席籌辦新政多所贊助、業於昨（十日）晨由津赴平、日內即再返京進呈玉材、並報告新省情形、事畢後仍須北返、以便代省府採購各種建設上之材料云（十一日）

粵東之中央公債
財部在粵時所發行 尚有二千餘萬未還 中央已允歸部償付

廣州通訊云、國民政府財政部前在粵省發行之第一二三期公債、尚有二千餘萬未還、現財政廳長范其務、以此全國軍事業經結束、自應由中央將此項債款發還、以昭政府信用、而紓民艱、因特備呈省府轉呈中央、交內外債整理委員會核辦、其原呈云、爲呈請察核事、案奉中國國民黨中央執行委員會政治會議十九年九月十二日函開、敬啓者、本月十一日本會第一百九十五次會議、廣東省政府主席陳銘樞同志報告、廣東省政府擬於本年間將賭禁絕、惟由財政部在粵時、歷次發行公債爲數甚鉅、至今未還本省尚在二千萬以上、若仍由省府籌還、禁賭之後、餉源光竭、事實上實難辦到、擬請中央決定、凡中央在粵所發之公債、均由中央償還、如中央一時未能歸還、可先發行新公債券、將前發之公債券收回等情、當經議決、禁賭准定期禁絕、中央所發公債、應由中央負責、此二原則通過、由宋財政部長子文陳主席銘樞及范財政廳長其務協議辦法、除分函外、相應錄案函達、即請協議見復爲荷、等由、奉此、自應遵照、查前財政部在粵曾發行第一二三次公債、共計獎本一千五百八十七萬八千八百三十五元、除已還獎本六百五十五萬另三百六十九元三毫、未還獎本一千九百三十二萬八千四百六十五元七毫、內除註銷票二十四萬一千六百八十九元八毫、實欠獎本一千九百另八萬六千七百七十五元九毫、又第一二三次公債特獎額六十六萬三千一百六十元另二毫、除已還二十四萬五千九百四十二元七毫九仙外、實欠未付特獎四十一萬七千三百一十七元四毫一仙、又十七年整理金融案內、發出金融公債三百三十二萬六千五百四十六元五毫、另息三十三萬二千六百五十四元五毫五仙、此項金融公債、原爲各項公債支配搭發之用、現財政部組設整理內外債款委員會、不日成立、對於整理範圍、規定以中央爲限、前項各次公債、係前財政部在粵時發行、而十七年所發金融公債、當時原案、亦爲整理金融、交發各項公債配搭之用、似與省地方情勢不同、自應歸入中央範圍、由整委會彙案併辦、以明中央與地方系統而清界限、所有擬議前財政部在粵發行之公債、乃歸部還、由整委會彙辦各緣由、理合備文呈請鈞府察核、俯賜據情呈請行政院咨財政部准予由部清還、將案提交整理內外債委員、彙案、辦、實爲公便、謹呈廣東省政府委員會、廳長范其務、

沈鴻烈奔喪回遼

青島通信、海軍司令沈鴻烈頃接遼寧來電、謂其封翁在遼山灣原籍病逝、當時沈氏正在巡閱第一艦隊、奉電後、即於十一日乘定海艦返青、當晚即偕夫人乘長春丸赴大連、轉遼寧奔喪、赴遼隨送者、有市府祕書長胡家鳳、港務局長李毓成、公安局長余晉龢、保安隊長方聯陛、以及海軍各要人等、聞沈氏此次赴遼奔喪、年前已不克返青、所有青島方面海軍事務、由委駐青辦事處長黃緒虞代拆代行云、

張難先到杭履新
明日接收省府民廳 建教兩廳暫緩移交 預算問題從長計議

杭州快訊云、新任浙江省政府主席張難先、自奉委後、即將銓敘部部務、飭員趕辦結束、業已完竣、于昨晚來浙、定十六日到府視事、事前並派劉祕書先行來杭接洽一切、張氏搭十三日十號特別快車來杭、原定十時〇五分抵杭、嗣因滬上開行稍遲、故至十時五十分始行抵站、茲將張氏到杭情形、及張氏談話分誌如下、

警備情形 保安隊第七團團長沈國成、省會公安局局長楊毅、特務大隊第一營營長江志航、奉省府祕書處通告、新主席將于十六日到杭、即派機關槍一連、衛士排一排、特務隊一營、車巡騎巡察各一隊、並由一區六分署派全體長警、至站照料、自城站至澄廬一帶、由教導大隊軍警聯合稽查、沿途布置尤爲嚴密云、

歡迎人物 下午八時、歡迎者已陸續到來、有保安處長竺鳴濤、市商會常務委員王竹齋、省會公安局長楊毅、特務大隊第一營營長江志航、教育廳科長鄭鶴春、羅迪先、趙冕、端木、財廳徐懋棠、民政廳江家棡、朱重光、屈映光、戴道騮、國貨銀行長金百順、王錫榮、省會公安局督察長蕭鍔祺、吳憲奎、高等法院院長鄭文禮、保安隊第七團團長沈國成等、餘人、十時五十分車始抵站、軍樂聲大作、張氏戴黃色呢帽、穿黑布馬褂、灰布袍子、黑布套、黑白鬢、頭髮已脫盡、精神頗健、當偕秦嘯儕等員共十餘人、下車後、還至月臺、與歡迎者脫帽道謝、由省府所備一號汽車、直駛澄廬、同來者有十餘人云、

張氏談話 張氏抵邸後、記者即趨車前往詢問、茲將其談話錄如下、(記者)同來者幾人、(張氏)答十人、(問)省委有同來者否、(答)准昨日(十二)周(駿彥)王(徵)兩位先來、(問)定何日接事、(答)准於十六日接事、(問)建設廳長石瑛有不就說、經先生之邀後、現在如何、(答)石先生自[illegible]杭、(問)國務會議決定陳布雷先生繼任教次後、外傳繼任爲張道藩先生、但未見明令、此事確否、(答)蔣主席以教部須有得力人才襄助、故決、陳先生繼任常次、至本省教長、現已內定張道藩先生、不日當可見諸明令、(問)杭州市長周象賢辭職離杭、外傳繼任爲董修甲、陽之春二氏、此事確否、(答)市長人選、正與諸省委磋商中、俟各省委到後、方可決定、(問)關於十九年度預算、超出一千七百萬、現擬重造者、如須重造、如何緊縮預算、如何裁撤駢枝機關及冗員、(答)在建設時期、一切建設事業、亟待實現、故對於預算出多少、並不算稀奇、譬如一份人家、從前每天預算、只用兩塊錢、現在生活程度日漸增高、人口亦逐漸增加、假如仍照原定預算做去、那環境所不可能做的、但是亦不可漫無限制、兄弟以爲各項建設事業、須按步而行、不致使人民感受痛苦、一切總須隨社會情況而變動、至於十九年度預算、須俟各省委到後、再行從長計議、(問)厘金裁撤在即、這筆將如何抵補、(答)這事政府已有辦法、雖成有困難甚、但不能不辦、厘金不能不裁、抵補方法、現在還沒有十分把握、原則既定、隨時可方法去除困難、(問)浙省地方自治已粗具模型、先生對於以後推進方法、可得聞乎、(答)實施地方自治、完全要政府有一種決心、而要地方人士明瞭、因爲地方自治問題、與整個社會關係很大、我國自前清就起、至現在未見若何進步、因爲各種事業、沒有進步之故也、所以對於此問題、很不簡單、須要各種事業、逐漸推進、然後一點一滴從實際方面做去、方能實現、(問)祕書長有否同來、(答)因祕敘、移交事務尚未完竣、故由他辦理、俟完後即行來杭云、

接收預聞 張氏已派鼎國書、歐陽華、賀有國、傅琮、朱樹烈、蕭澤民、陳祥麟等先行接收祕書處及民政廳、代理財政亦王徵宗、亦於昨日由京抵杭、定同日接收視事、至建設廳、石瑛、一時難以到任、經張氏將程前廳長振鈞、暫行維持、教育廳長張道藩、並已內定、尚未見諸明令、移交日期、難以確定云、

于右任離京赴陝
此行目的係省親 三星期後即返京

京訊、監察院長于右任氏、昨晨八時許、由鼓樓京寓起身赴陝、約九時抵下關渡江、于氏同行者、計有隨員女眷等念餘人、津浦鐵路專車、接有關照、特代于氏在二次快車末節附挂花車一輛、藍車一輛、拖挂至徐州車站後、再由隴海鐵路轉往汴垣入陝、記者九時許晤于氏於車站、茲記談話大要如次、于謂、原定早日、京中此項事未了結、故遲至今日、回京日期、最多三星期、往陝先到西安、或當一看省府之成立、在西安停留不多、即自赴鄉、因在家鄉、不與親戚朋友晤見者、忽又數年、年老之人、喜與久別親友談話、一如兒童之喜含糖果、且余(于氏自稱)四歲喪母、仰賴舅母楊氏、養育成人、十八年回陝省視、見舅母白髮、步搖齒豁、別後兩年、又不知其龍鍾老態、何如也、至陝災一端、到處皆是、今茲情形在離京時、並未奉有特使命、但此行意義於災務當應盡一部份之力量、蓋以災救難、爲總理生時最主張、此仁政也、亦今日之所最急者、繼以于氏以監察院之成立日期、謂一待返京、即可成立、並詢副院長陳果夫氏之病狀、于氏謂、今人赴陝與陳副院長有接洽、陳氏病狀、近日有起色、稍養即能來京云、于所乘之車十時開行、津浦路局爲謀安全計、令警務段長惠洪撥派路警四名隨車護送于氏至徐州、

首都第一模範監獄近况調查
犯人總數千餘 內女犯八十五

京訊、江蘇第一模範監獄設備管理、向較妥善、在陸海空軍監獄未正式成立以前、首都地方軍事犯與普通人犯均覊禁於此、該獄共計每日在獄囚犯平均總數、在一千四百名以上、自前月(十一月)二十六日陸海空軍監獄正式成立、所有軍事犯全移出後、現在人犯截至本月十二日止、計徒刑無期者一〇八名、十五年者二名、十年者一五七名、七年者六十七名、五年者四十五名、三年者五十七名、一年者一四〇名、六月者六十八名、二月者二百六十七名、二月未滿者三名、拘役者二名、易科監禁者二十四名、總數共爲一千〇三十名、再以性別分、則男犯佔九四五名、女犯佔八十五名、以犯罪性質分、則普通犯爲九九三名、特別犯(反革命)爲三十七名、此外一千餘人中患慢性傳染病者(肺病等)二十名、每月平均、患普通病者約五六人、習工藝者佔四份之一(每月可出價值二千元之貨物、如木器竹器棉織品、)以上各種人犯、多數均授以相當教育、至於獄每日平均入獄者、至少七八、至多十八、出獄者八八云、

來電

(十四日烟台來電)時事新報主筆先生大鑒、閱貴報新闢路透電載有烟台海關封案一則、不勝詫異、查敝局職司治安、絕再四嚴查、並無封案之實、昨日前曾有滑石礦局因起運開礦材料手續不合、致與查驗巡士發生爭執、即經調解無事、想係傳聞失實、有此錯誤、至云將校卅十管、又云擬係得某方默許運往內地、純係捕風捉影之談、完全無此事實、事關名譽、用特電陳、賜更正、至級公誼、烟台公安局、(又滑石礦局亦有同樣更正電一件從略)

蘇木縣道
第一期已竣工 第二期止開築

(蘇州通訊)蘇木(蘇州至木瀆)縣道第一期已竣工、第二期現正開采、徵男工、異常努力、黃縣長魏建設局長、公路處陸主任、昨(十四)特赴木瀆慰勞、並視察、

七一旅將到蘇

(蘇州通訊)駐揚四師七十一旅、不日全部將由揚開蘇、(十四)由該旅一四一團陳團長率同參謀等、至縣府接洽旅部駐地、又來蘇辦理該團之委員、已於昨晚返京、

傷兵離蘇歸隊

(蘇州通訊)十七病院傷兵一百十六名、昨(十四)上午四時半返京歸隊、

崑縣長將辭職
商學各界赴常挽留

(崑山通訊)崑山縣長顧樹森、蒞任以來、將近一載、勵潔自矢、深得民心、前因胃病復發、於本月一日向省請假、回常熟原籍調治、茲因病勢未痊、顧氏以夙疾不愈、頓萌退志、將向省辭職、地方人士得訊後、已有商學各界領袖潘吟閣等、於十三乘輪赴常、晉謁顧氏、請其打消辭意、即日回任、以慰民望云、

睢甯匪熾
兩千餘焚劫歸仁 梁冠英部已准勦

(清江浦快訊)梁冠英之九十四旅趙建勳部、由淮安開揚州、十一日已全旅抵揚、奉命分防通海一帶、九十六旅王修身部、則已由清境防淮安、所有淮防、統由特務團高國明部接防、十五路總指揮部、又組織收撫處於清江浦、設分處於各地、梁冠英深恐各地匪徒、在此軍事分防聲中、乘隙思逞、特令江北各縣、如有匪情、隨時報告、以便派隊剿勦、乃據睢甯縣政府及黨部報告、該縣第一二集、介睢皖之交、前有股匪數千、經五十一師痛剿、潰散、近因該師回防徐州、匪氛復熾、匪首劉榮鐸即劉二水、魏三等率匪千餘人、捲土重來、在錢集焚燒搶擄、居民無力抵抗、等情、梁接報後、旋調駐防泗宿之九十五旅、赴睢進剿、該旅長劉國明、十一日已率所部兩團、向歸仁集出發矣、梁部除剿匪外、對於共黨之防範亦嚴、十一日黎明特務團高國明部、在清江西門外普應寺東土地、內破獲共黨宣傳機關、搜獲油印機一架、共黨[宣傳品]多種、當場捕獲嫌疑共犯、以憑懲辦、梁又因防匪防共、有須充實軍火、特向總司令部、領到各項槍彈五百箱、該部軍械處長奉令派濬專車赴甯迎運、以資應用、

(南通通訊)梁冠英部開抵清江浦後、曾有派隊分駐通如崇海之議、嗣縣府近數日保安處詢問、十三日奉復電、東臺計議、准張督辦文電開、梁部暫不駐通、請轉知等因、除仍電詢駐通梁部約於何時可到、俟復到再行電知外、特先知照、

蕪湖籌辦冬防
通過辦法

(蕪湖通訊)蕪湖市公安局長趙世理因寒冬將屆、稽查處已經撤銷、但時值冬防吃緊之際、防務亟應特別加嚴、於昨日召集各界開會、討論籌辦冬防一切問題、當議決、關於分防及會哨地點、均已規定、並通過辦法二十一條、已由公安局呈請省政府備案、

繁昌著匪被擒
就地正法

(蕪湖通訊)皖南繁昌縣屬之白華山、向爲匪徒藏匿之區、自匪首楊老四被擒後、匪徒理已四散、惟著匪洪水子一股、約有二百餘人、猖獗異常、綁票勒贖、日有所聞、居民不能安枕、一切行爲、較楊老四爲尤甚、茲聞著匪洪水子已在繁縣屬方村附近被擒、業已解回繁、訊辦、並呈請第六區剿匪指揮部、准予就地正法、以快人心、

通共黨紛紛自首
黨政界講定辦法

(南通通訊)南通境內匪共滋擾、良民被脅附和者甚衆、近因匪首伏法、共黨自首者不乏其人、本黨刻經黨政機關議定、法、凡共黨自首以向縣黨部聲請爲原則、如有特殊情形、得先呈報區公所、由區公所須於二十四小時以內轉呈縣政府縣黨部核奪、俾昭鄭重、

張謇慈善事業
將由救濟院接收

(南通通訊)南通故紳張謇公手創慈善事業、如養老院殘廢院育嬰堂盲啞學校等、現擬改由救濟院接管、縣府於十三日邀集各該機關職員開談話會、張棟主席、議商結果、各該機關改名爲救濟院某某所、經費用人照舊、另設救濟院核、各院所造冊整理後、再定接收日期、

南通沙案糾紛
沙田局調卷處理

(南通通訊)南通劉海沙、田畝肥沃、價格甚昂、致滋糾紛、興訟各沙案、爭地涉訟、糾紛難解決、江蘇沙田官產事務局近據鄭孝池等先後呈控劉孝若強佔田畝等情、特即撤回呈理、縣府於十二日接沙局函、將該沙各案全卷、調齊送局、以明底蘊、

錫兩廠之糾紛
餘盛倒虧莊款 萬益職工請願

(無錫通訊)本邑南門外、餘盛絲廠股東經理王佑森、因宕欠北門外信元錢莊款項洋四千七百餘元、延不清理、當由信元錢莊代表陳夢樵、陳品三、程哲庭等具呈縣政府、請求備案追償、並請將城內觀前街王佑森之私宅、執行假扣押、經縣府據呈後、即於昨日開庭傳訊、原告陳夢樵等二人、遵傳到案、被告王佑森未曾到案、由縣承審員孔問、當經陳夢樵等呈明賬簿、並謂王之住宅、約值一萬餘元等語、諭謂本府現已派員前往執行假扣押、又北門外萬益絲廠、近因絲市慘落、虧耗甚巨、遂於十月十九日停業、欠發職工工資、千七百餘元、迭經職工向廠方追索、而廠方延不發給、迄今仍無解決、詎該廠忽宣告停止供飯、職工等愈加恐慌、即行聯名具呈縣黨部、轉呈縣政府、請求救濟、並推舉代表、於下午三時、會同工整會高卿、分會常委李季、紀三爲請願代表、請求援助、以維生計、殷縣長允爲轉陳潘縣長、設法辦理、職工等認爲滿意、即行散去云、

錫梁辦旅館捐
補充自治經費

(錫山通訊)第一區公所、昨開臨時區務會議、由區長錢孙亮主席、議決要案、(一)調查戶口、爲自治開始重要事務、應如何使民衆了解案、議決、由區公所呈請縣政府出示布告、(二)各鄉鎮確實戶口數、應否預定約數案、議決、由區公所編印調查戶口表目錄、分發各鄉鎮塡報區公所、(三)自治必須實行、尚無經費、應如何籌措案、議決、擬辦旅館捐、及茶捐、由區公所擬訂章程、提會討論、(四)公

揚中縣長被控
縱匪吞稅

(鎮江通訊)揚中縣長徐紹祖、近因有縱匪吞稅等情事、經該縣公民華承霖、潘克勛等發起、聯名呈省控告、並至省府謁見葉主席請願、當由省府令派余大覺代理、該公民等請求迅予將徐撤職、嚴懲訊辦、以儆官污、而伸國法、當經葉主席允爲轉達、明白批示、余卜任、該民等認爲滿意而退、

錫宜省道工程
第一段限期竣 二三段繼續建築

(無錫通訊)錫宜省道、尹由縣建設局長姚瀚新、呈准省廳、將該路路線、分爲四段、徵工建築、計第一段工程、已於日前開始、由委員等情、已誌本報、茲悉潘縣長昨日會令第□區開原鄉區長朱鎬、飭將錫宜省道第一段限於十一日內、整理完竣、並徵收代金事、又以該路第二三四段建設、亟待繼續動工興築、故亦令各區長、往同該路職員華之雄、即往十七區(富安鄉)督催該區區長楊仁溥、查照徵工、各區名冊限下星期內送縣審核、以便着手徵派徵工云、

奉賢請免加漕
省批不准

(奉賢通訊)該縣款產處等各法團、前以該縣徵加漕兩元、曾呈省呼籲、並經地方人士先後環請、於昨日奉到省政府第一零九號批示內開、查漕米改定折價、係全省一律、藉以塡補省預算之不足、經呈奉行政院、令准辦理、所請留縣五角、撥充區事業費、即經指令、應毋庸議、仰即知照、

松滬縣道
松泗段測量竣

(松江通訊)松滬縣道之松泗段、業經建設局測量完竣、自松江北門外牛橋起、經大樹庵、直達泗涇鎮止、沿線釘立木樁、爲標誌、誠恐鄉民無知、有移拔損壞情事、特函請縣府令知一(公江)三(新橋)六(陳家行)七(泗涇)各區區長、轉飭各鄉鎮妥爲保護、以重路政云、

乍浦河工械鬥

(平湖通訊)乍浦浚河工人、近日工作者、已有二三百人、暇則混集一處、常至鄉間、任意砍伐柴竹、而鄉民因人衆勢大、莫敢與較、詎於昨日沙海浜地方、又有若輩將鄉民劉興德痛毆、結果雙方聚衆三百人、持械決鬥、公安局方分局長得訊後、即派長警一排、馳往彈壓、一面電知水利局派員到場勸阻、始得息事、然已有一人、身受重傷矣、

平湖梟匪綁人

(平湖通訊)嘉河商輯私督帶陳□、據報著匪太保阿□、近在浙界河口、糾合持械梟匪、圖運私鹽四五百包出境等情、當即親自來平、會同駐平緝私隊長、前往兜緝、不料該匪等聞風遠颺、怒於漁商劉□豐(即劉阿長)父、在浙海塘白沙灣地方、將劉擄去、用強拷打洩憤、勒索洋二千元取贖、屢經挽人再三求情、始以五百元釋出云、

奉賢縣倉開工

(奉賢通訊)本邑縣倉、前經縣府撥出前習藝所房屋、失修已久、標由妹水木作承攬包造、現已將房屋拆卸、擇日興建、故令於上月以二千六百元、爲鄭重起見、特於昨日函請縣監察委員陳曉□、爲監察主任、限定二十年三月完工驗收云、

蘇建債保管會議

(鎮江通訊)江蘇省建設公債基金保管委員會、昨在省府委員會議室開第一次會議、出席委員溫澍叔代、財政廳林尚銓、建設廳、省政府金寶乾、鎮江商會于小川、陳采代表程鵬、由主席金寶乾主席、議決事項如下、(一)于委員提議、本委員會組織章程第二條第五項、上海總商會一人、擬刪去、第六項改爲第五項、原文爲鎮江商會一人、擬改爲鎮江商會二人、請公決案、決議通過、呈省政府、(二)決議本會所保管之基金、存於上海各銀行、(三)決議本會會址設於財政廳內、並函設事務員二人、錄事一人、所需費用、俟本會決定、由基金利息項下支給、(四)本委員會每月至少開會一次、於第二星期舉行、遇必要時、得由委員五人召集臨時會議、(五)民國二十年一月七日、乃集臨時會議、至三時始行散會、(本日會議、因上海方面代表尚未到會、故已定下次代表會照章應推選常務、再行推選、以昭鄭重云、)

來件
鐵路員工分級訓練意見書 (鄭寶照擬)

(甲)緒論

鐵路效能之增進、其待諸有形之設備者、不啻十之三四、而待諸無形之人事者、十之六七、故欲提高效能、必以人事問題爲先決條件、而鐵路職工、又以中下級人員佔百分之九十以上、其關係重要、概可想見矣、我國鐵路今日之下級人員、可大約概括爲下列二類、其一爲極少數之幹練人員、其人大抵勤苦耐勞、從低級地位歷任種種職務、銖積寸累、始得遞升、故對於各部工作、誠有實際之經驗、然以缺乏專門學問、故祇可用以保持現狀、而不足以語於進取、其次由僥倖或他途進用之人員、在職固甚久、而能力僅限於所任例行工作而止、苟於職務以外、則無若何之知識與經驗、自此以下、則幷對於所任職務亦無相當之知識與能力者、更不必論矣、尋人昔常此種畸形現狀所以造成之原因、非盡由於中下級人員自身之過失、而實由於十數年來鐵路教育與制度之根本謬誤、此外雖尚有其他種種原因、然不過爲枝節問題而已、今請先言教育、

我國鐵路全國營業路線不過九千公里、而設備完全之國立鐵路專門學府有三、至私立鐵路單科大學與夫大學之附設鐵路學科者、尚不在內、我國對於鐵路專門教育之重視、不特在國內任何專門事業中佔優勝、亦爲世界任何國家所無、然此種教育之目的、不過爲高級人才之養成、故結果所造就之人物、其中有名無實、藉學位爲進官之具者、固不必論、即於學問確有相當造詣、亦以資格既高、終於無不欲一躍而爲領袖人物、至於中下級工作、當然掉首不顧、各路雖有車務處所設之練習所、站長班、車務班等之設、與中下級教育相接觸、然辦理者不過視爲例行公事、課程不齊、或竟旋設旋裁撤、故我國十數年來鐵路教育、以忽視中下級之故、不免偏畸形的發展、此吾國於教育之根本缺點、是其一、

次論制度、考英國鐵路對於中下級人員、於一定年限內、予以相當之訓練、以爲升調之準備、即各總局職務人員、亦必先令其在外站服任種種職務、使能了解實際工作之情形、以增加其經驗、故普通之人員、以制度優良、而工作能力、遂能與年俱進、而各級工作效能、亦能均等充分之發展、我國鐵路對於中下級人員之升遷調度、並無一定之年限與能力爲標準、當其選用之初、既不加以考察、與以適當職位、既任用之後、其人之工作能力有無進步、所任職務是否適當、皆置諸不聞不問、故日積月累、遂無制度之可言、是益增其苟情苟安之習慣、即有志願才能之員司、亦以無公開競爭機會、與一定進身之階梯可循、因而灰心任命、不復視鐵路爲有希望之事業、此爲關於鐵路制度之根本缺點、是其二、

我國鐵路教育與制度之缺點既如上述、故今日而言補救、自非力反從前忽視中下級人員之積習不可、簡單言之、凡鐵路選用初級人員、必須以年富力強能接受鐵路之訓練者爲標準、於選用以後、無論車役、轉轍、司電、售票、以及一切中下級人員、各就其等級程度分別予以知識上技能上之訓練、以及各種職務之實習、並作成績考驗、如成績優良者、予以升擢、如性質與所任工作不適宜者、設法改調、如工作能力並無進步者、即予裁汰、倘員司自度其能力志願、以任某項職務爲適宜者、並可請求鐵路予以學習之材料與便利、(如指導書籍)於學習完畢、即可請求考試、其成績確優者、得爲該項職務之候補人員、遇有空缺、即儘先錄用、如此則機會均等、課核嚴密、優良者自振拔、惰情者不免淘汰、然後教育與制度推進、而人材之功效始可獲睹、(未完)

廿枝圓包

三和牌香烟

爲市上最流行之香烟

價廉味美

空包可換贈品

抵限本埠各烟店均可掉換

中和烟公司出品

補血 補腦

血爲養生之要素・血旺則面色紅潤・身體强壯・腦爲人身之知府・腦强則作事明晰・神志靈敏・本藥房發行之

哈蘭士**人中寶**補藥・

爲補血補腦之特效劑・凡血虧腦弱・以致面黃肌瘦・精神萎頓・腰背酸痛・夢遺洩精等虛症・服之・立奏奇效・袪虧弱而爲康健矣・

價目 人中寶 大瓶洋二元 小瓶洋一元一角

上海四馬路 **太和大藥房總發行** 各埠藥房均有出售

工商界

星期日之金融市況
洋厘稍跌銀拆仍鬆　各種輔幣一致回疲

昨值星期銀行休業，各方面市氣岑寂，茲將所得，略述如下，

▲市價　「洋厘」早市爲七錢二分四厘八毫七忽半，結果較前日午市小去二毫七忽半，午市爲七錢二分四厘八毫半，「銀拆」早市及午市均開四分，「輔幣」江南小洋早市爲六錢五分八厘七毫半，較前日改跌一厘二毫半，八開小洋早市爲六錢五分六厘，午市爲六錢五分六厘，早市開競跌二厘，拆合洋厘，銅元市爲千一百四〇〇〇四分，銅元牌價長三千文，爲三百六十九千文，衣牌五文，角坯百四十二文，貼水二十九文，

▲交易和收解　「洋款」早市洋匯頭款十五萬，午市四十八萬五千，鈔票收場外，開早市八萬，午市六萬五千，行照例無交易，錢莊洋公單收解三百三十餘萬，「銀款」拆票交，早市轉帳三百十餘萬，新交易三十餘萬，午市交易二千餘萬，小總會中交易三十餘萬，錢莊銀公單收解二千九百餘萬，各路匯款七八十萬，「輔幣」早開小洋減出早市十二萬角，午市七萬角，八開小洋早市六千角，午市一千角，銅元做出額三萬二千四百七十二串，計銀款代價八千八百兩，

▲銀錢行市

幣別	上午	下午
銀幣	七•二四八七五	七•二四八七五
銀拆	〇•〇四〇〇〇	〇•〇四〇〇〇
江南	六•五八七五〇	六•五八七五〇
廣東	六•五六〇〇〇	六•五六〇〇〇
銅元	三六九•〇〇〇文	三六九•〇〇〇文
衣牌	二•六五五文	二•六五五文
角坯	〇•一四二文	〇•一四二文
貼水	〇•〇二九文	〇•〇二九文

米市平穩
到船非常踴躍　消路甚爲暢達

▲閘北　昨日各幫到埠米船甚旺，計六十餘號，市消因屆小月底，反頗爽化，北幫高次均呈平穩形勢，一律堅定，全日盤面無若何之上落也，薄稻買氣初極活動，旋轉帶淡，市鮮榮辱，羊秈已趨旺到，惟走消極佳，杜子埠秈亦均暢俐，行情統呈堅定之局，變元到雖仍殷，而去路尚化，價面略定，次軟，陰元價格，仍維原盤，茲將各價列下，

特別白粳	十三元八角
普通白粳	十三元二角
中關白粳	十二元五角
特頂卜稻	十一元九角
普通卜稻	十一元四角
市頂羊秈	十二元五角
市頂杜秈	十二元六角
市頂埠秈	十二元
市頂變元	十三元四角
市頂陰元	十一元八角

▲滬南　昨日河下兒二十號之譜，走消不一，白粳高貨，依然寥落，故頂貨頗堅，惜少成交耳，普通中關，悉與前日相彷，蘇同白粳，各方零消頗不寂寞，價格微近角分，大勢堅穩之象，南幫薄早稻消場稍佳，但到貨不多，市盤因之步緊，羊秈杜秈則消兩佳，價呈堅俏之狀，通變到旺，呆市形頗平，行情高定次軟，陰元來源六緒，客消雖可，然勒價頗緊，特別高貨紙十落，中次能稍有角左之出入，茲將各價列下，

常特頂粳	十四元五角
常市高粳	十三元
錫市頂粳	十三元八角
吳江白粳	十二元八角
同里白粳	十一元七角
平望白粳	十一元五角
南頂卜稻	十一元七角
普通卜稻	十一元二角
市頂羊秈	十二元
市頂杜秈	十二元二角
市頂變元	十三元
市頂陰元	十一元四角

銀市回長
─日美略升─

昨逢星期日，戰中外各洋銀行向例均不辦公，所有金融外匯等市概無報告，惟倫敦電訊，大條銀回長一二五，同近遠期同爲十五辨士一八七五，合英金爲一先令六辨士一八七五，脚地中國有買進，交易不多，市面平穩，又接紐約電訊，美銀價亦隨之回長二五，計現貨爲三角二分半，英對美小去另六二五，爲四元八角五分六二五，美對英亦跌另三一二五，計四元八角五分三一二五，日英加十另八二五，爲四九元六八七五，日英仍爲一先令二便士，倫敦先令一二五，計一先令六辨士，孟買無市云，

▲外匯市況

近期大條	十五辨士一八七五
遠期大條	十五辨士一八七五
紐約大條	三角二分半
英美匯水	四元八角五分六二五
美英匯水	四元八角五分三一二五
美日匯水	四十九元六八七五
英日匯水	一先令二便士二四三七五
倫敦先令	一先令六辨士

上週標金之奇變
新紀錄層出不窮　曠古未有　同業中驚惶失措　空頭受累　經濟國難又降臨　國人速醒

上週標金漲風之猛烈，爲千古未有之新紀錄，實出意外，步驟之捷，雖有轉旋，不容遽進鏈退，大漲小回也，惟變化無窮，動輒數兩之起仆，逐日竟有八九兩至十餘兩迴頻，然且潮起潮落，駭人聽聞，同業中驚惶失措，一般空頭大受打擊，然於抵補，蓋海外銀市狂跌不已，英銀共檢落八二一二五，遠期六八七五，紐約銀價暴跌一分八七五，猝已打破三角三分關口，要本埠匯市殆亦屢縮，計先令共掛縮三擋半，計八七五，美匯縮六分八七五，華商猛力扒結，以致標金然進口商英不忍痛購結，翻自週一金價最低爲六百十八兩三錢，是後橫衝直上，登峰造極，力興未艾，竟無終止，造週六竟發現見史未有六百五十二兩四錢之新紀元，惟同業買賣各殊，且複雜紛歧，傳聞大戶投機家如羅某老三於週四已翻多頭，殆週末乃兄頗有出籠，又大連幫乍求乍供，其餘各號，出納雖巨，但無大量成交，尤以撥面上條額甚感缺少，以致市價一哄即高，查此週中竟有三十四兩另四錢，比較前週六飛騰念五兩，若照最高價核計，竟漲三十六七兩之巨，市照日匯結價，初獄小四十餘兩，旋後僅以三十兩之內，向後四十五六兩，至於現金赤條尙屬平和，以在九兩內外，係照標金週加價，今潮如是之劇烈，長此以往，殊不無發生危險，茲將週中經過情況分述於後，

自週一大條銀縮縮一二五至一八七五，銀價亦縮三七五，乃匯票隨縮一擋，而標金初開即超出六百念兩大關，計念二兩八錢，飛漲七兩四錢，看退至，八兩三錢，收市回高二兩，比前週六，計加四兩九錢，是日計有六兩之差次，週二，大條微長，然銀價加一二五，但滙市未見影響，旋後反改，半擋，內部亦萎，抗者亦已，故金價反開高盤，並聞某金號脫售與銀行大宗現貨，於是業中聆此消息，各勇爭購，乃價有衝九兩，下午，逸出六百三十兩大關，結果達三十二兩半，已迭漲五天，共計二十四兩餘，是日亦漲十三兩之多，終日計有十三兩二錢之額，惟風浪洶湧，殊難措手也，次日續漲，曾突出六百四十兩之關，新紀錄層出不窮，並開大通開造近千二千條之多，午時大戶脫手，如元亨元茂永豐，元成永元與永昌等氣逐怕，即回落七兩，下午以在三十開，結果比上日尙加八七五，先令亦縮一擋，乃扒結者不絕耳，週四大條微回縮，然價反略半分，先令勿更，內盤已見折，業中時扒另六二五，始金市晨初，揮之勢旋後曾一度打破三十兩關口，乃曾時出，後更反出關，波濤稍大，計有九兩之曲折，終則計爲者興盛，三十一兩，乃迭漲，大之反向也，比上日回落二兩半，當乃大漲小回也，當日市仍見回長，匯票掛牌勿動內，則緊，業中紛

上週公債市況淸淡
全週成交額僅四千三百餘萬　市價逐日下降週末一日回漲　結果較諸前週各債一致稍跌

上星期自十一月八日至十三日，內本埠證券市場各公債市況，較前益淸，自週一至週四諸日，每日交易僅在五百萬元左右，買人氣非常冷淡，惟於週末兩日，市面忽較旺，每日交易各達一千一百數十萬，合計全週交易四千三百七十四萬元，不及前週計達一千五百八十萬元，中一九關稅仍較旺，佔一千一百七十一萬五千元，分十二月期六百六十一萬元，一月期五百一十萬元，分十二月期三百二十萬元，裁兵計八百六十三萬，分十二月期四百六十九萬五千元，一月期一百五十二萬元，九六公債五百七十萬元，分十二月期一百五十二萬，計十二月期二十萬，一月期一百七十一萬五千元，整理六厘一百四十六萬元，分十二月期八十六萬五千元，一月期六十萬另五千元，其他內十二月期九十萬另千元，現貨一月期二十萬，七萬五千元，一月期五千元，又善後計十八萬五千元，其他均九十萬元，七年十一萬五千元，金融八萬五千元，續二五僅五千元，現貨七萬九千元，至上星期之各公債市價之趨勢，自週一至週五諸日，每日一落而極微，其呆滯情況，一九關二萬另四百元，其他均祗數千元，市況亦寥落殊甚，全週祗有數月來所未有，蓋因時，情況沉靜，債市環象，又極安定，加之籌備已久之內外債整理問題，然亦未見有新發展，且國結帳，日益迫近，於是市上人心一時逢轉，望後市上多易既極淸閒，價隨亦非常呆定，特因另戶售出較買，爲旺，各債價均疲，獨週末一日，市上買方人氣忽暢，於是債市乃有回漲，各邊裁兵一九關一九善整六等，一日間均抬高一元數角，惟結果以較前星期，則大致均見微跌，但爲數均微細，細察債市之前途，似仍可樂觀云，茲將上星期內各債價之高低漲跌情形，分列如下，

表（單位元）

公債種類	期現別	最高價	最低價	高低差額	較前漲跌
整理六厘	現貨	六九、五〇	六七、八〇	一、七〇	跌三、一〇
整理六厘	十二月期	七一、二〇	六七、九〇	三、三〇	跌一、八〇
整理六厘	一月期	七一、九〇	六九、一〇	二、八〇	跌一、四五
七年長期	現貨	八三、五〇	八三、〇〇	、五〇	跌一、八〇
七年長期	十二月期	八三、六〇	八三、〇〇	、六〇	不動
善後公債	現貨	九三、七〇	九三、六〇	、一〇	不動
善後公債	十二月期	九四、五〇	九四、〇〇	、五〇	漲、〇
續二五大	十二月期	六七、〇〇	六七、〇〇	〇〇	初開出
關稅庫券	現貨	六一、三〇	六一、三〇	〇〇	跌一、五〇
關稅庫券	十二月期	六二、四五	六一、二〇	一、二五	跌一、二〇
關稅庫券	一月期	六一、三五	五九、九〇	一、三五	跌、二五
編遣庫券	現貨	六一、四〇	六〇、九〇	、五〇	跌一、〇五
編遣小票	現貨	五八、五〇	五七、五〇	一、〇〇	跌、八〇
編遣庫券	十二月期	六二、七〇	六〇、六〇	二、一〇	跌二、二五
編遣庫券	一月期	六一、九〇	六〇、一〇	一、八〇	漲、〇五
裁兵公債	現貨	七五、〇〇	七四、二〇	、八〇	跌二、二〇
裁兵公債	十二月期	七六、五〇	七三、七〇	二、八〇	跌二、二五
裁兵公債	一月期	七五、九〇	七三、五〇	二、四〇	跌一、四五
金融小票	現貨	三一、〇〇	三一、〇〇	〇〇	無市
金融長期	十二月期	三三、八五	三三、七〇	、一五	跌、三〇
九六公債	十二月期	二二、二〇	二〇、八〇	一、四〇	跌一、〇〇
九六公債	一月期	二二、〇五	二〇、二〇	一、八五	跌、八五
一九捲菸	現貨	七五、一〇	七〇、〇〇	一、一〇	不動
一九捲小	現貨				
一九捲菸	十二月期	七五、八五	七三、〇〇	、八五	跌、四五
一九捲菸	一月期	七三、九五	七五、九五	、〇〇	跌一、〇〇
一九關稅	現貨	七七、〇〇	七三、七〇	一、三〇	跌二、二〇
一九關小	現貨	七六、二〇	七三、七〇	二、六〇	跌二、六〇
一九關稅	十二月期	七七、八〇	七五、一五	二、六五	跌、四五
一九關稅	一月期	七七、〇〇	七四、九〇	二、一〇	不動
一九善後	十二月期	七九、〇〇	七六、四〇	二、六〇	跌、八五
一九善後	一月期	七七、八〇	七五、九〇	一、九〇	跌、四五
一九關二	現貨	六六、〇〇	六六、〇〇	〇、〇〇	不動

上週紗花繼續疲落
人標　近月地位略見堅挺　平均下跌二兩左右
美標　斷步失望關係新多　各月減削元餘譜

▲人標標準　上週標紗市況，繼續回疲，棉步降，花市衰敗，而業紗廠所執之現貨多趨，又爲大客戶所無法驟滯，致近期地位之堅力益重，跌勢亦愈烈，惟大跌之後，空戶之復利補進者殊不乏人，故時有回頭旋之象也，茲將各月期價比列下，

月期	最大價	最小價	週末價	比前週	成交數
十二月期	一四〇•四〇	一三六•三〇	一三六•四〇	小一•八〇	二一九五〇
一月期	一四〇•六〇	一三七•九〇	一三八•四〇	小一•四〇	三六五〇〇
二月期	一四一•〇〇	一三九•六〇	一三九•六〇	小二•三〇	三七一五〇
三月期	一四二•〇〇	一四一•四〇	一四一•六〇	小一•八〇	二七一〇〇
四月期	一四三•二〇	一四二•二〇	一四二•二〇	小一•四〇	一三九〇〇
五月期	一四五•六〇	一四三•六〇	一四三•〇〇	小一•二〇	一八四〇〇

▲美口標準　上週花市，以美棉依然一味向下游，紗市復杳起色，至若廠需則屬失望，所以大戶多頭至此，亦有不能再措之勢，忍痛了結，爲數絕巨，惟漸波及火機帮，則以內地了花價昂，出貨已少，日金間如此昂貴，花輸入似又阻礙，因而做新多頭者亦屬不少，故市面當有欲跌而被往之勢也，茲再將各月期比較列下，

月期	最大價	最小價	週末價	比前週	成交數
十二月期	三一•七〇	三一•四〇	三一•六〇	小•三五	四四一〇〇
一月期	三一•五五	三一•一〇	三一•二〇	小•四〇	四二六〇〇
二月期	三一•四五	三〇•九五	三一•〇〇	小•五〇	五二五〇〇
三月期	三一•四五	三〇•八五	三一•〇〇	小•五〇	六五五〇〇
四月期	三一•四五	三〇•九五	三一•〇五	小•五〇	六〇二〇〇
五月期	三一•五五	三一•〇	三一•一五	小•四五	四七五〇〇

上週中現棉市況日益淸淡
全，共成交一千餘包　前途形勢殊屬悲觀焉

上週現棉市況日益淸淡，各廠以棉日跌，紗銷不振，故均絕口不談交易，前途形勢殊屬悲觀也，全週共成交一千四百一十七包，到貨計姚花千〇七十包，通州花千八百五十包，茲將各花比較列下，

種類	最大價	最小價	成交數
陝西花	三四•二〇	─	五二七
火機花	三一•〇〇	三三•二五	七〇〇
來去花	三三•二五	─	二〇〇

紗布交易所一星期登賬價稽表
順手十六支棉紗人鐘標準　（反手十支念支代用）

月期	星期一	星期二	星期三	星期四	星期五	星期六
十二月期	一三六•〇〇	一三九•〇〇	一三九•〇〇	一三九•〇〇	一三七•〇〇	一三六•〇〇
一月期	一三九•〇〇	一四〇•〇〇	一四〇•〇〇	一四〇•〇〇	一三八•〇〇	一三八•〇〇
二月期	一四一•〇〇	一四一•〇〇	一四一•〇〇	一四〇•〇〇	一四〇•〇〇	一四〇•〇〇
三月期	一四二•〇〇	一四二•〇〇	一四二•〇〇	一四一•〇〇	一四一•〇〇	一四一•〇〇
四月期	一四四•〇〇	一四三•〇〇	一四三•〇〇	一四二•〇〇	一四二•〇〇	一四二•〇〇
五月期	一四五•〇〇	一四四•〇〇	一四五•〇〇	一四六•〇〇	一四四•〇〇	一四四•〇〇

棉花　口細絨標準

月期	星期一	星期二	星期三	星期四	星期五	星期六
十二月期	三一•七〇	三一•五〇	三一•五〇	三一•五〇	三一•五〇	三一•六〇
一月期	三一•六〇	三一•五〇	三一•五〇	三一•五〇	三一•三〇	三一•二〇
二月期	三一•五〇	三一•五〇	三一•四〇	三一•四〇	三一•二〇	三一•〇〇
三月期	[illegible]	[illegible]	[illegible]	[illegible]	[illegible]	[illegible]
四月期	[illegible]	[illegible]	[illegible]	[illegible]	[illegible]	[illegible]
五月期	[illegible]	[illegible]	[illegible]	[illegible]	[illegible]	[illegible]

海外棉市一再崩潰不可收拾

紐約十三日電，棉市以華爾街人心不佳，銷數減少，空戶壓迫而跌，

紐約掛牌價

月期	價	合規元價
十二月期	九•四五	三六•一三
一月期	九•六三	三六•四一
三月期	九•八三	三七•五六
五月期	一〇•一〇	三八•六八
七月期	一〇•二六	三九•一六
十月期	一〇•五〇	四〇•二二
現貨	九•六三	三六•七〇

▲東京　利物浦棉市前日美棉現貨係九•八五，八•五〇（實跌）

月期	價	合規元價
三月期	五•二七	四〇•七三
五月期	五•四〇	四一•七四
十二月期	五•六四	四三•五九
現貨	五•二六	四〇•六六

孟買停市、

上週現紗依然在萎靡中推進
市價過跌客銷似稍形活動　第屬一時刺激恐仍難持久　做一萬多包賣價扯小一兩

上週中現紗市況，仍以外棉步步下落，標準紗花，毫無生氣，而執現者復因銀根關係，逐不惜吝價以謀出路，故入勢依然萎靡之局，不過市價過跌，客幫上似稍露活動之勢，第爲一時的衝動，恐仍少持久之力也，全週中共開一萬一千五百念七包，實價扯小一兩以外，茲先將各帮銷數分誌於後，

幫別	包數
汕頭	六一八
漢口	五三五
高陽	三七五
寧波	五八
四川	八二〇
內地	一二〇一
天津	一三〇
靑島	一五五
雲南	三九〇
徐州	一三八
長沙	一〇〇
安慶	八一〇

幫別	包數
廈門	三七
福州	四四
同行	一五八五
蕪湖	一四五
威海	一九
江西	二五
巴縣	四八
瀘州	一五
烟台	一七
海州	一〇〇
廣東	一〇〇
鎭江	[illegible]

茲再將各牌紗價比較列後，

支數	牌名	最大價	最小價
四十二支	水月	一八九、〇〇	一八六、〇〇
又	日光	一七七、〇〇	一六五、〇〇
三十二支	金城	一九六、五〇	一九〇、〇〇
又	彩球	一六二、五〇	一八〇、五〇
又	藍鳳	一五一、五〇	一一八、五〇
二十支	金雞	一六二、五〇	一六一、〇〇
又	寶馬	一四二、〇〇	一五八、二〇
又	天官	一六二、〇〇	一五八、〇〇
又	五福	一四四、〇〇	一三九、〇〇
又	牧羊	一四六、〇〇	一四五、〇〇
十六支	雙羊	一六二、〇〇	一六二、〇〇
又	日光	一五三、七五	一四九、〇〇
又	仙桃	一五五、〇〇	一四九、〇〇
又	雙龍	一五八、〇〇	一四五、〇〇
又	紅四龍	一五三、〇〇	一五三、〇〇
又	紅魁星	一五三、〇〇	一五〇、〇〇
又	金門	一二六、五〇	一二六、五〇
十支	寶禾	一三五、〇〇	一三四、〇〇
又	雙喜	一四一、二五	一四一、二五
又	大發	一二五、〇〇	一二二、〇〇
又	二羊	一二五、〇〇	一二五、〇〇
又	天官	一二三、〇〇	一二二、〇〇

本埠各堆棧存棉調査週訊

種類	上週	本週	比較
陝西花	七三〇〇件	四一三〇件	減
美種花	七五五六件	六六五〇件	增
又揀花	七九〇件	八五〇件	增
印度花	四三一二件	四三一三件	增
木架花	二三七一件	四七三〇件	
青島花	八五六〇件	三八九六件	減
通州花	五三三八包	五八二一包	減
火機花	五三二〇包	八九〇〇包	增
太倉花	一〇〇〇件	一四〇〇件	增
下沙花	一〇五〇包	一五〇包	減
九江花	四八六九件	八五八六件	增
天津花	三六四五包	一五〇〇包	減
餘姚花	三六四五包	一七五〇包	減
黃花	一〇二八〇包	一一四一八包	
鹽城花	一〇〇〇包	一二八〇包	增
鹽窗花	一五一件	二二〇件	

上週美棉又見本季之新低峯
─多頭了結南方賣出故也─

紐約十一日來信報告一週中之原棉云，上週棉市又見本季之新低峯，大槪爲多頭了結及南方之間行賣出故也，同業需要未見活動，羊若及棉市之銳跌，普通商業之不振，證券之萎縮，以及全世界美棉之滾存統計增達一百五十萬包，則均足以引起賣出也，政府之末次估計頗令空頭稍行補進，但一方面則前者以報告數字之把握而未敢輕易賣出者，至此反以脫手拘束也，價跌時同業及投機者有買進之報告，彼等以爲滬種可以低跌而益，

山東乾繭到五白包

唐山丸等由膠州運到魯省所產之黃白乾繭九百包，現已上棧待售云，

華絲出口幾成弩末

▲兩船共裝白一十包　今歲江浙各屬春夏秋三季乾繭因告歉收，各絲廠原料枯薄，不敷繅製，一般繭客遂乘機抬價居奇，繭價激昂，而洋莊絲價不振，蘇浙各地絲廠，受此打擊，歐美各國，自入冬來，天災人禍，相適而至，經濟不安，綢銷頓蝕，致全部絲廠，全部停工，疲滯達於極點，絲織廠大半停業，茲者洋莊絲市，益極疲之政府之公債一千萬元發訊，滬埠各歐莊類均不敢冒險出口，洋莊絲市停頓，華絲出口，幾成弩末，前日照國丸日郵船赴歐，三星等商有黃白粗絲一百包，裝往印度，美郵船麥金蘭號昨日出口，乾利有黃白廠經十包，裝往舊金山云，

簡報

▲里昂　絲市週間幾無停頓，週末有用魯黃廠經白餘包成交，絲價創跌八九法郎，

▲馬賽　絲頭銷路大減，存底充厚，現存中日絲頭共達三萬擔左右，

▲人造絲　前日客商揚郵船進口，又由義國運到人造絲一百另八箱，係義華洋行之貨，

上週絲市毫無生氣
中外絲銷完全停頓　輸出廠經亦成弩末　絲廠業者勢將破產

上週中本埠洋莊絲市，牛氣索然，查歐美各國絲織廠，停工日增，幾達全額十之五六，即開工之絲織廠，亦均減政，以維現狀，絲市場廠，不動，中絲無人顧問，義日絲充厚，銷路大減，造絲業爲陷於一蹶不振之狀態，開機工者，不及十分之二三，絲市之不景氣，實爲挽救無力，滬埠歐美各莊態度，益呈消極，均不敢冒險揣購，華絲輸出額，幾成弩末，全週祗共三百餘包，全滬開工之二十餘家，絲廠，歐經停頓，存底激增，開支浩大，先後繼續停業者已達十餘家，年關轉瞬，即屆，絲繭押款，均須理貨，若政府救濟之公債一千萬元，不即發行，則絲廠業勢將破產，絲市前途，益呈危殆，上週現絲成交，不滿百包，內地綢商，亦因年關在即，銷貨停滯，紐約里昂兩市場，生絲價均有行無市，華絲跌風未戢，殊乏紀載之價值耳，（絲價表從略）

本季七市之棉

八月始美棉	提用
八月始美棉	總輸出
輸往日本	
輸往中國	
輸往英國	
輸往德國	
紐約存棉	
各港口及內地存棉	
世界尙有可見供給	
其中美棉	
八月始世界共提用	

增其力量，從而回漲又轉淡，故須一觀市面之是否有變，著之發展也云，原棉統計如後（單位千包）

	去年十二月十三日止	今年十二月五日止	今年十二月十二日止
八月始美棉提用	一〇六八五	九〇九五	九四五七
八月始美棉總輸出	三六九〇	一九三〇	二〇九四
輸往日本	三七一五	三四一三	三五五六
輸往中國	五二一	三九〇	四〇八
輸往英國	八三	一七四	一七八
輸往德國	七七	六四〇	六六三
紐約存棉	一〇八	九八六	一〇一七
各港口及內地存棉	九三	二三三	二三三
世界尙有可見供給	四一〇八	五九八二	五九六四
其中美棉	七七九	九九八二	一〇四四
八月始世界共提用	五八七〇	八一五六	八一七七
	六五六九	四〇二七	四三六九

日本雜貨製造者擬在滬設廠
關稅提高國貨發達價跌落工資低廉　斯四者實爲日商工廠移滬之重要原因

世界新聞社云，據東報載，中國之新國定稅則，將於來年實施，日貨互惠品類，亦將分別於三年內滿期，日金融界已達中日貿易之重大改革，即最近中國之產業熱度，異常增進，其大目標有使上海附近成爲東洋工業中心地之抱負，最近華製雜貨，有經由日本改換商標，輸出南洋方面者，以考日本對中國南洋之雜貨製造業者，依於上述數事，頗受重創，（一）華人工場勃興，（二）銀價低落後，輸出亦困難，（三）關稅提高，而此輩以小資本經營居多，今已瀕臨存廢之危機，欲避免之，惟有（一）再換製造品種，或如紡織業採取輸出資本及技術之形式，避免高率關稅，依中國低廉之工資，在華經營製造工業，最近日本雜貨製造業者，赴華者甚衆，俱擬在上海附近物色工場地點，或調査企業條件，對生雜貨製造業，對華移動之可注意之現象，致在滬雜貨工場之種類，有洋傘、洋燭、肥皂、琺瑯鐵器、玩具、寫眞機、棉織布、熱水瓶、刷子、帽子、火柴、人造橡皮、橡皮鞋、鈕釦、鋁器、洋燈、罐頭等日本對華輸出雜貨，殆均占之，其中熱水瓶洋傘等已開始營業，橡皮鞋、鋁器具亦在計劃中，即（甲）熱水瓶工場如寶山玻璃廠、和熱水瓶場及泰熱水瓶場之開始營業，金水熱水瓶廠，正在計畫，由日人任技術，又大阪山中商店亦正在計畫，（乙）洋燈罐頭如天華熱水瓶工場亦在計畫中，以上爲其一例，現在上海經營者，又有中電燈，熱水瓶工場亦在計畫，中之日人企業，合計橡皮鞋，電氣器具等，已達相當數目，又向來活動之日酒山玻璃工廠，上海堆場製造廠，瑞寶肥皂工場，亦依然於關稅提高與銀價低落，今後出向更將助長，中日工業關係之推移，已入極重要時期云，

又據日內外棉社長武居綾藏氏於來華視察後，發表意見云，中國之優得關稅自主權，其近來之產業熱度，達於極點，加以近今未行之保護關稅，而低廉之工資及銀賤之武器，今後中國工業成爲可恐之勢力，各種雜貨類等之日本輸出，將於來年五月終止，已成爲眉睫之問題，現在此項雜貨製造業者之一部份，有在滬計畫企業者，而地價騰貴，亦有困難云，

CHINESE OPTICAL COMPANY
精益
OPTOMETRISTS & OPTICIANS
（諸君欲求事業之進步須先注意目光之能否健全）鏡片之合於目光全賴乎驗目之人詳加考驗方有合光之鏡片戴用本公司精於驗目配光鏡片經美國畢業眼光學專家用最新式驗目儀器故能異常準確久爲各界稱許諸君凡有目光不足者曷請移玉敝公司一試之便知其效
上海南京路勞合路口精益眼鏡公司謹啟

藥末到胃而吃已止
唐拾義久咳丸
有此特效
上海廣西路轉角五洲大藥房
各埠經售每瓶一元二角

廣東振華園總批發所
五週紀念
買一送一
國歷十一月十五日起至十二月底止
新發明雞汁醬油精每瓶六角
百倍醬油精八兩裝每瓶三角
一分結十醬油精一兩裝每瓶一角
總發行所上海北山西路三百念一號
電話四一四六三號
製造廠華盛路本廠主人李國華啟

建築地產附刊

創刊號　第二版

打樣與現代建築

（歐）

夫現代建築者、即係今日建築之謂也、蓋以最近建築方法與材料、並根據其一切原則、從事築造、以解決因現代社會情狀而發生之種種問題者也、此類建築、美妙者固恆有之、然而打樣粗劣、描製拙笨者、正復不少、按此現象、徵諸歷代美術史、莫不皆然、吾人生息於現時代中、輒以爲現代建築、形形色色、不一其類、或襲習見、或被別緻、或平淡無奇、或引人入勝、悉依其式樣、與各人之眼光與嗜好、以爲評斷焉、然在返觀二百年前之建築工程者視之、則彼眼光中之古代建築、以視吾人目光中之視代建築、正無殊也、此蓋自然觀念、不可或免者也、誠以今日建築物、原爲解決今日之問題而築造、舉凡目今之經濟狀況、交通情形、以及一切發明、與夫人工材料等、均足爲其限制、即在在均須顧及、唯其然也、建築物表面上之差異、乃較吾人觀念中之差異爲尤甚焉、

法國當卸爾氏第八、與佛國爾氏第一採用意大利國之建築新法、並自該國攜來巧匠後、建築風尚、爲之一變、若干建築、即受其勢力之支配、然而多數建築、則仍依照舊法、不藉外助焉、彼其時也、一般人士心目中、因習以爲此二種建築工程、一係採用新法、一則率由舊章、截然各異、迥不相侔、然在吾人視之、則因不相上下、無以異也、且此種種工程、雖略具建築史智識者、亦能道其先後年代、而無或稍爽、

按每一時代之建築、現代當亦不在例外、實即過去者之長成、乃進展之一部份、此種進展、或當爲繼續的、然亦有因文化變遷而不無若干挫折者、亦有某一時期之進展、較某時爲速者、推原其故、當然由於文化之發展、突飛猛進、與交通之進步、一日千里、有以致之、洎夫較近、環行全球、需時不過數日、而書籍照相、復能介紹新於俄頃、於是建築家囿於環境變遷、自然趨向於世界一致途徑矣、

二十世紀之初、建築業仍固定而少變化、至大戰以還、其所以啓發人心者、最普遍而有力、於是建築工程之進展、蒙其影響、頓形活躍、惟是近日建築、大權操於商人掌握、而其目的、類皆欲其所造成者、須與所費較昂者、同其良好、是以建築打樣之精神、乃不得不因而變易、要之建築所以變化、由於社會環境與經濟狀況之不同、人類思想行爲迥異於曩昔、與夫新發明與方法之層出而不窮、至於人類生活之日趨複雜、尤爲建築變化之主因、惟其與時俱進、進展無已、故凡近代之程程需要、乃皆可於近代建築窺得之、同時吾人所應注意者、任何時代之建築、無一非優劣並見、則現代建築、當亦爾爾、自非例外、吾人不可僅因其爲現代建築、即謂爲良好、正猶吾人不可僅因其爲現代建築、即謂爲陋劣也、要視其打樣何如以爲斷耳、

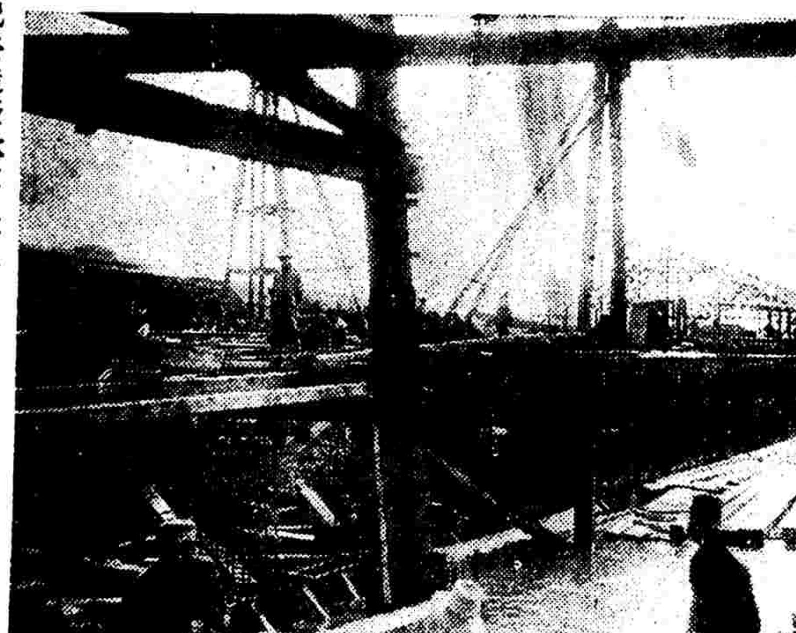

馥記營造廠承建之浦東其昌棧棧房公和祥碼頭、爲協泰工程打樣、於去年七月間動工、今年七月始告竣、費價七十萬元、工程極爲堅全、

中國青年會西區新屋之工程

李錦沛建築師　范文照建築師　趙深建築師　合組事務所設計

本埠西藏路西區中國青年會之新屋、計劃動工、迄今已及三載、其時全部設計、外觀原定意大利式、蓋與目下一切、迥然各異、旋以時事之變遷、途無形中止停頓、迨後、始由建築家李錦沛、范文照、趙深三君、合將全部圖樣擬定、取中國古式、効北平前門形、下部三層、外面咸用人造石及花崗石與其、合有坐盤之意、中五層則皆砌以泰山面磚、上一層較中部層尤高巍、內設大宴客廳走廊等、均着五彩油漆、蓋以琉璃花瓦、二層向北之一端、建有水塔一座、高及九層、此全屋高出二層、作四方形、上面亦蓋有琉璃花瓦、進門處裝有大理石扶梯及穿堂、並設有升降機兩架、裝潢點綴、

極盡瑰瑋宏麗之能事、聞下部三層、完全爲該會辦公自用、第一層有飯堂理髮室會客室更衣室、二層有大禮堂、大客廳、圖書館、彈子房、及總幹事辦公室、三層爲該會分配各部工作之用、綜此建築全部、外作凹字形、內作宮殿式、實鎔化中外古今之長於一爐、落成以後、我人苟身臨其地、亦必自疑置身寶宮、殊可爲該會前途誌賀也、又該屋尚有游泳池健身房各大設備、恐暫時尚不克一蹴可成、惟預料不久亦可動工、全部工程、刻已費用四十萬兩、完成全部工程、尚需二十萬兩左右云、

楊錫鏐設計之中法報台

吾國以前、與歐美電訊、均由大東大北水線傳遞、利權喪失、年以千萬計、茲該項合同已於本年期滿、交通部爲挽回利權計、特在上海眞茹劉行等處、興建大規模之無線電台、與歐美各國大電台訂立契約、收發各種商報電訊、於上星期舉行落成開幕典禮、開始通報、從此世界交通事業中之電訊一項、概由收回吾國自辦矣、圖中係該大電線台中之中法發報台、地址在眞茹、由楊錫鏐建築師計、楊子建築公司承造、極見雄偉壯麗之至、

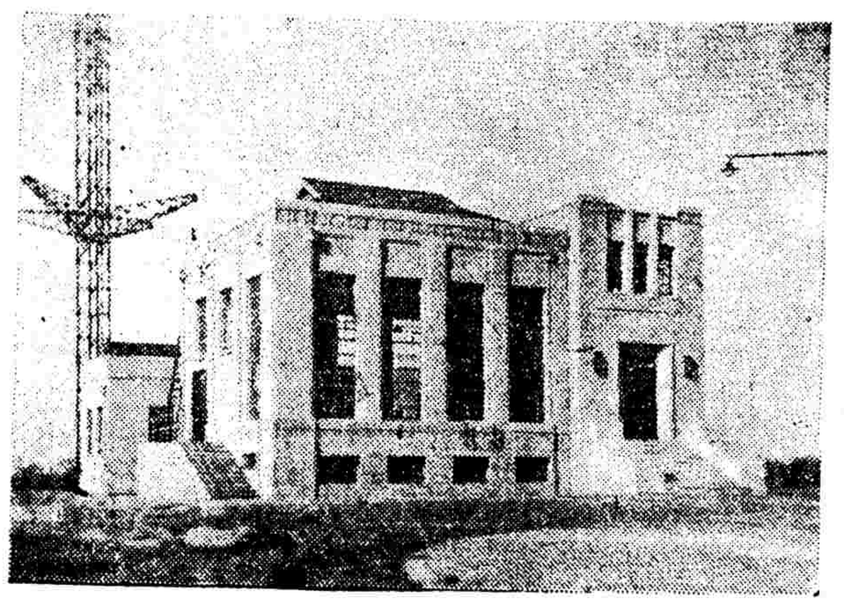

建築師應有之認識

（來）

建築事業、於社會國家、咸負有重大之職任、蓋建築物與文化進步、更有直接之關係、是以爲建築師者、應具純潔之精神、高尚之道德、誠懇之努力、靈敏之手腕、精美之藝術、庶幾不負社會之信仰、業主之委託、既受委託之後、則又當本其日常之訓練、毅然之精神、從事周旋應付、於委托者方面、當忠摯一本其至誠之意、介於委托人與承造者之間、以中立不倚爲宗旨、公正廉潔爲態度、於同業應以指導互助爲方針、於公衆事業、應放棄一切私利爲表率、建築師之地位、如是則得以日增、社會之信仰、亦賴以日隆矣、

地方公共建築物、毋論大小與否、建築師均應負有相當之責任、本其堅忍之意志、務使一地方之建築有特殊之價值、以啟發社會之興趣、無論新舊之大小建築物、如有妨礙地方上之美觀、或公衆之安全者、務使遷善改良、以期完成、此皆建築師應盡之天職、建築師對於業主之唯一要義、即盡顧問與指導之職務、當業主與承造人、雙方在履行合同期內、應時公正不阿之態度、遇有各種問題、當依約判決、維護合同之眞精神、直建築師除有特殊情形外、不得爲業主之代表、蓋既爲代表人、則無異於合同人之一、已非在立於第三者之地位矣、其對於公正判決之資格、即當失却其效力、

建築師爲求雙方滿意起見、應預告業主給予充分之時間預備草圖及說書、迨業主對於草圖及估計價値認爲合意、當即進行工程圖樣、以便正式投標、惟當計劃此項圖樣時、務使不出預算範圍、同時當向業主聲明、非俟正式圖樣與說明書確定後、不能作爲確實之估價、除額單之小工程外、爲業主之利益計、應向業主委請當駐監工員一人、督察一切、司工程構造、與美術配置、如雕刻油漆園藝等問題、爲求完美起見、當聘請專家顧問一切、由業主或建築師物色之、

廣州總理紀念塔行將落成

廣州總理紀念塔、建築於觀音山之巔、係已故建築師呂彥直計劃、呂君逝世後、由黃檀甫李錦沛二君合辦之彥沛記建築事務所繼續設計、塔高一百二十尺、上鐫總理遺囑全文、石階凡七百級、登塔鳥瞰、紀念堂全景在望、其間有寬闊甬道通達、造價總計十三萬八千六百兩、係香港宏益公司承造、圖示最近工作、不日將告落成、十九年十一月廿四日攝影、

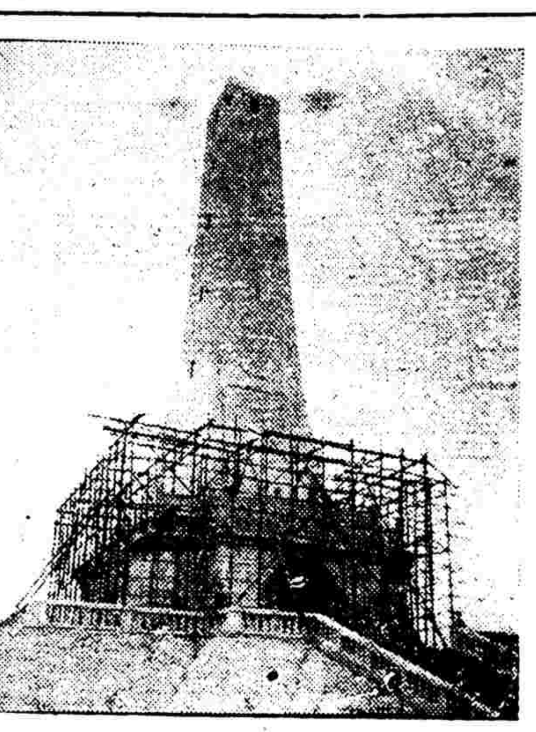

鎮海同義保產院新屋

工程師顧道生　建築師楊潤玉　設計

甯波鎮海莊市鎮之同義醫院、占地計五十餘畝、原有病院二所、分診斷室解剖室醫藥房等、最近復新建保產院一所、全部建築、均用鋼骨水泥、外用淺棕色之泰山面磚、間以紫色磁磚、彌覺莊麗美觀、至其內部設備、尤爲周詳、上下各有客廳一事、病房二十餘大間、割診間浴室衛生間所等、取材均係上選、在內地醫院之建築中、堪稱獨步、即較諸海上諸大醫院、亦不相上下、洵佳構也、該院自客歲秋季開工以來、已一年又二月、重以內地交通關係、運輸上頗感不便、是以遲至本月內始行告竣、聞不日即可正式開幕計劃、工程師顧道生建築師楊潤玉云、

建築消息

建築師董大酉計劃之南京陣亡將士紀念公墓、計有紀念塔、紀念館、公墓、牌樓、園牆、門樓等工程、總計建築費共八十餘萬元、本埠馥記營造廠得承建首標、不日可動工、

耶而YALE名鎖舉滿全球、刻因美總廠復在德國設立分廠數處、以德工價較廉、而出品激增、是以定價較金貴之先尤爲低廉、本埠老晉隆洋行五金部、已於月之十日起、正式爲該廠之總經理、建築界以其價廉名貴、紛紛訂購、

本埠上海學會、今晚在一品香舉行聚餐、爲籌備年會事宜、並會討論一切、

南京路女子銀行新屋告竣、上週間業行遷入新屋辦事、保安坊內尚有三九六及三九八二屋餘空、其餘若二三四層、已統由大生紗廠租用、五層爲女青年會租賃、全屋工程爲米倫設計、怡泰昌營造造價二十萬兩、虹廟山門、尚在日夜工作中、

交通大學工程館圖、係由達克設計、造價需念四萬兩、馥記營造廠得承造標、日前已簽訂合同、

廈門華僑銀行、因設計起建新屋之一、昨由滬上建築工程專家黃自強君計劃、黃君定明晚搭輪赴廈、

建築師戚鳴鶴設計之南京路新鳳祥大陸銀行儲蓄部新屋、及山西路口之大廈、均將先後告竣、前者以秀麗稱、後者以雄偉著、又如美人英雄、各具妙姿、山西路口之大廈、二三兩層、均作出租寫字間之用、租者可向新閘橋會倫里戚君許預洽、

馥記營造廠

（總事務所）上海九江路十九號　電話一五四九零

（總工廠）上海戈登路三百五十五號　電話三四五七九

本埠巨籟達路劉吉生先生住宅圖示園中裝置噴水池工程

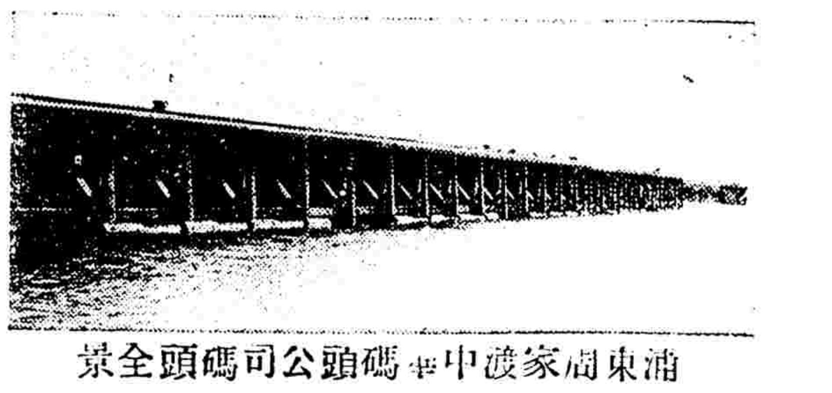

浦東周家渡中華碼頭公司碼頭全景

本埠齊邪路洋人住宅全部工程不用磚瓦僅由鋼絲網外敷水泥粉成者

本營造廠應世界潮流採用最新管理方法延聘著名工程師承造一切房屋碼頭鐵道橋樑等工程國內各大埠如上海南京廈門香港廣州等處俱有分廠設立總理陵墓第三部工程暨廣州總理紀念堂等總數達九百餘萬金圖示本廠承造工程之一斑

廈門鼓浪嶼美國領事公署門首攝影

霞飛路公共住舍全景

靜安寺路梅白格路口之市屋一瞥

本埠白克路寶隆醫院門景圖

各埠分廠　廣州（吉祥北街）　廈門（鼓浪嶼）　南京（總理陵園）

大元建築公司

(一)營造各種土木建築鋼鐵工程
(二)計算一切鐵筋水泥鋼鐵橋樑房屋工程
(三)經營地產事業

本公司採用科學方法營造一切建築工程研究有素經驗宏富信用昭卓
各界如有上列三項事業垂詢請駕臨敝公司面洽或隨時通訊無不竭誠歡迎

（仁記路二十五號）
（電話一六零零二）

唐山啓新磁廠

上海總批發所四川路四十八號（電話一九九一七）

本廠採用最佳唐山矸子土料製成各樣鋪地小磚數載以來務使精益求精質堅物美色澤鮮明不獨却濕避火而於公共出入之地行廊之下或浴室廚房等處作爲鋪地之用堅固異常觀瞻尤美誠建築之良材也

出品
衛生器皿
鋪地缸磚
電氣磁料
繅絲洋盆
各式磁器

本廠出品係特聘外洋技師選用上等原料製此純白光亮之洗面具大便桶小便器污水漏洩器等件風行市場以供社會需要物品之佳觀瞻之美足可與舶來品相競爭

批發所
天津　北平　北戴河　上海　奉天　保定　哈爾濱　漢口

十九年度上半年

上海市營造概況

▲取締草棚日益嚴厲
▲紛紛改建平房

阿紫

上海市三年來營造概況、已載本刊創刊號、茲更將本年上半年營造情形、就調查所得、簡略言之、十九年上半年、全上海（租界除外）營造究有幾何、此非向工務局發照處調查、無由得知、按照目前發照規則、所有南市、閘北、洋涇、引翔、及滬西越界築路一帶、無論大小工程、均須請領執照、至於鄉區、如高行、吳淞之類、樓房廠房必須請照、如係簡單平房、即可不必請照、故鄉區平房、亦不在統計之內、據調此半年中、所發營造執照、計共八百一十七件、（參看附圖甲及附表子）

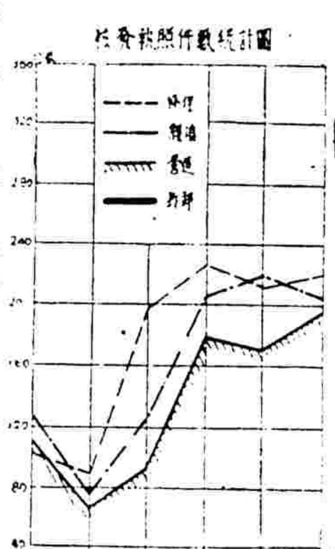

換言之、即添造新屋八百十七所也、與十八年上半年比較、計增多二百二十餘所、與十八年下半年則相彷彿、（參看附此項新屋所估面積、共約二十一萬平方公尺、（參看附圖乙）

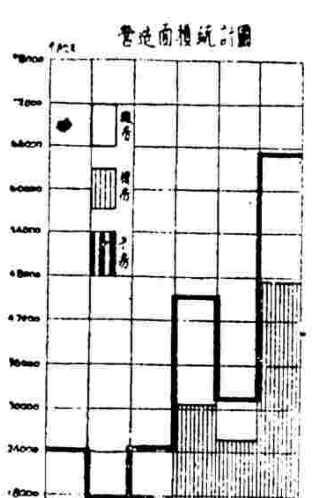

估價約値大洋七百五十萬元、（參看附圖丙）

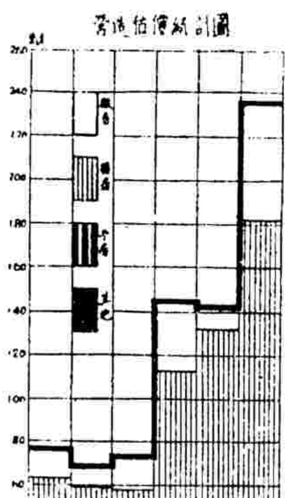

均較十八年上半年增多、但比之十八年下半年則略減少、蓋因近來取締草棚日益嚴厲、向之搭蓋草棚者、紛紛改造平房、故新屋之數、雖與前相仿、而面積估價、則均較前略減也、

上述新屋若分爲平房、樓房、廠房三類、互相比較、面積及估價、均以樓房爲最多、廠房次之、平房又其次也、（參看表丑）此種比率與向年無異、至於分區比較、則與前不同、以前滬南第一、閘北第二者、今則互易其位置、法華本屬鄉區、且平房尚不在統計之內、竟躍居第三、因該區越界所築之馬路甚多、交通便利、故其營造之發達、不獨在各鄉區中首屈一指、即與滬南相較、亦無遜色、而閘北本年之所以能超過滬南、亦以此故也、此外洋涇、引翔、蒲淞、三區、皆較前進步、餘均不相上下、（參看附表寅）

至於此半年中全市拆卸舊屋之面積、計共六萬二千七百二十平方公尺、此數與十八年全年拆卸面積已不相上下、可見半年來舊屋翻造之多、更與上述營造面積二十一萬平方公尺相較、則新屋增出面積約爲三倍有餘、（參看附圖丁）

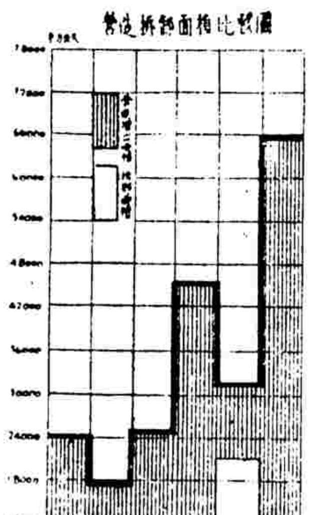

拆卸面積分區比較、滬南較閘北約多二分之一有奇、與營造面積比較觀之、可見滬南多舊屋翻造、閘北則多爲曠地新建、且其所占面積尤多也、

上述營造中較大工程、亦有可注意之、茲撮記如次、（一）狄思威、歐嘉路、哈爾濱路口、業廣公司造市房六十九幢住宅一百二十三幢、過街樓四間、計面積三千平方公尺、估價約二十三萬七千餘兩、（二）膠州路大夏大學添建校舍、占地面積一千四百平方公尺、估價約十萬七千餘元、（三）中國銀行在極司非而路造三層樓住宅、其面積及估價與大夏大學校舍相同、（四）徐家匯聖母院造四層樓房、估地一千一百平方公尺、估價約十萬元、（五）中央大學商學院在體育會西路建造校舍、估地面積一千二百五十平方公尺、估價約八萬元、（六）外馬路廣昭商輪公司棧房、估地八百四十平方公尺、估價約八萬五千餘元、（七）愚園路三層樓某住宅、估地一千五百平方公尺、估價約八萬七千元、（八）愚園路九層樓公寓、面積約六百平方公尺、估價約二十八萬元、（九）某姓在極司非而路造市房及住宅、共估地三千平方公尺、共估價十六萬二千餘元、（十）浙江興業銀行在高郵路造三層樓住宅七十二幢、三層樓市房八幢、共佔地五千八百平方公尺、估價約三十四萬元、（十一）豐田紡織株式會社在極司而路建水泥廠房、佔地六千餘平方公尺、估價約二十九萬三千元、（十二）某姓在北四川路、東七慶路角、建三層樓住宅九十八幢、佔地五千餘平方公尺、估價約三十六萬二千餘元、統觀上列、所有大工程、大都在越界築路兩旁、此可見道路之開闢、爲繁榮市面之首要、而與營造關係尤爲密切也、

（表子）各區新屋用途分類一覽表

區	住宅	市房	工廠	棧房	辦公室	學校	教堂	浴室	其他	總計
閘北	一四二	三〇	四七	九		九		一	九	二四七
滬南	一五九	五三	三三	六	一	六			六	二六四
洋涇	九四	九	四	三					四	一一四
吳淞	四	一	二	一						八
引翔	四八	五	一二	一		一	一		一	六九
江灣	四	一	一			三				九
塘橋	三									三
蒲淞	四		四	一						九
法華	三九	一〇	一四	一	一	三			一	六九
眞茹	六		一						二	九
楊思	二	一	二	一						六
楊行									一	一
高行	一									一
高橋	四									四
總計	五一〇	一三〇	一二〇	二三	二	二二	一	一	二四	八二七

除閘北、滬南、洋涇、引翔四區外、各鄉區建造平房、例不請照、故未計入上數之內、

（表丑）營造分類比較表

㊙營造面積

類別	百分數	面積
平房	二二、〇五%	四六二一〇平方公尺
樓房	五一、三六%	一〇七六二〇平方公尺
廠房	二六、四六%	五五四三〇平方公尺
其他	〇、一三%	三〇〇平方公尺
總計	一〇〇、〇〇%	二〇九二九〇平方公尺

㊁營造估價

類別	百分數	估價
平房	八、〇五%	五九九七二〇元
樓房	七一、九三%	五三六二一三〇元
廠房	一八、一一%	一三四九五四〇元
其他	一、九一%	一四二六四〇元
總計	一〇〇、〇〇%	七四五四〇四〇元

（表寅）營造分區比較表

㊙營造面積

市區	百分數	面積
閘北區	三一、六四%	六六二四〇平方公尺
滬南區	二五、四七%	五三三二〇平方公尺
法華區	一七、四五%	三六四三〇平方公尺
洋涇區	九、四四%	一九七八〇平方公尺
引翔區	六、八三%	一四三〇〇平方公尺
其他各區	九、一七%	一九二二〇平方公尺
總計	一〇〇、〇〇%	二〇九二九〇平方公尺

㊁營造估價

市區	百分數	估價
閘北區	三二、一五%	二三九六五四〇元
滬南區	二七、五〇%	二〇五〇八六〇元
法華區	二四、七一%	一八四一九三〇元
洋涇區	三、六一%	二六九四一〇元
引翔區	四、二七%	三一七九六〇元
其他各區	七、七五%	五七七三四〇元
總計	一〇〇、〇〇%	七四五四〇四〇元

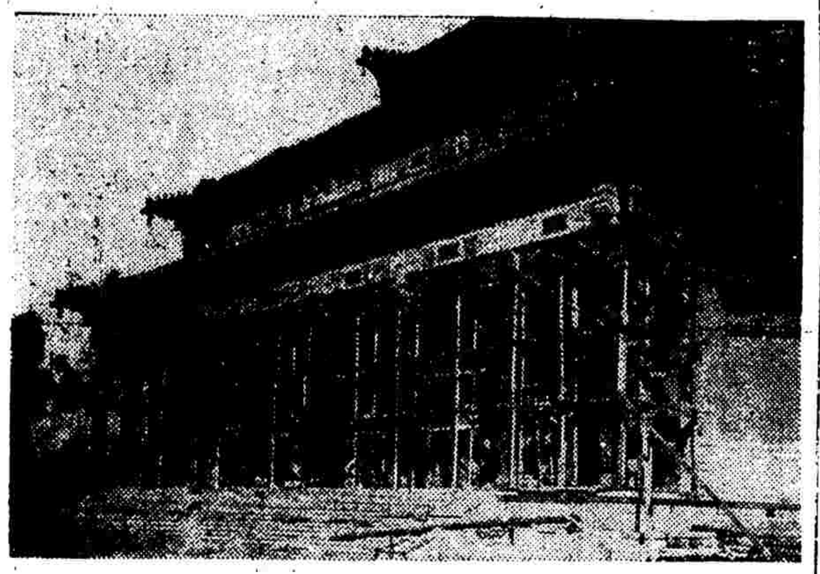

馥記營造廠承建之廣州總理紀念堂、最近工程之全景、照片爲上月十七日所攝、於日前由廣州工程處寄滬上彥沛記建築事務所鑑閱、以期於工務上之有所糾正云、

鐵道部

▲首都建築稱第一
▲范文照建築師設計

國都南遷以後、南京公署建設之壯麗、當推鐵道部之新屋爲第一、門首有潔白高大石獅二座、左右雄視、有古衙遺風、屋宇廳房、悉爲吾國舊有美觀、辦公正屋凡三層、中央一、左右翼各一、後面爲職員宿所、有交誼室、會食廳、書報室、此外更有重要職員住屋五所、每所爲二十之西式洋房、部長住宅、更在其後、隔一矮小之園、牆、屋式及園藝佈置、悉彷意大利式、總價共百萬元、係范文照建築師設計、本埠姚雨耕君經理之利源營造廠承建云、

（魁峨奇瑰之鐵道部門口）

（美輪美奐之鐵道部正屋）

營造漫話 (一)

造房子爲什麼要請照會？

（無邪）

中國人是向來是自由慣了的、除了納稅完糧、什麼都也不管、就講造房子吧、大爺有錢、大爺在自己的地皮上動工、誰也管不着我、可是現在已不行了、你造房子、第一先得請照會、可是一般人不叫他「請照會」却叫他「捐照會」、或是「訂照會」、這可見一般人、都當「請照會」是一種捐稅、那就大錯了、儘有許多人、他自己經請過不少的照會、可是他始終沒有明白、「爲什麼要請照會」、「請照會到底有什麼道理在裡面」、自然照會不過是一張紙、有什麼道理在裡面呢、但是造房子、如若經過這「請照會」的手續、公私兩方面、都有不少的好處、

請照的好處很多、現在揀最關重要的說一說、第一是路線必定要查明、交通的重要、人人都知道了、要交通便利、就得多造馬路、管理這造馬路一件事體的、便是上海市工務局、經他們通盤規畫之後、有的路要開闢、有的路要放寬、有的路要移動、有的路要修理、假使你大爺自管自的動工動土、作興那房子竟是正在路當中的、你若不到工務局去報告、試問那工務局怎樣會知道呢、即使不在路當中、對於路線也有大妨碍、假如姓張的造在這個位置、隔鄰姓李的却不歡喜同姓張的齊平、他一時高興、不是凸出了一點、便是退後了一點、弄得一條隊路、凸凸凹凹、彎彎曲曲、請問這還成功一件事體嗎、

▲來函

編者先生：美好的建築、是構成都市美的惟一要素、都市間若把美好的建築撤開、便沒有什麼可以表見、反之、都市間若是充滿着雄偉的、整齊的、美麗的、建築物、那就算達到了都市建設的成功、世界各國的幾個名都偉市、足爲講求市政工程者所取範的、也都在於他們各有美好的屋宇、橋樑、廣場、紀念碑等、藝術的建築的特長、吾國之沒有建築、誠如貴刊所云、好在此後已入建設之途、倘能假以時日、平安無事、使政府與人民、共同努力於國內大規模普遍建築的進行、那若干之後、也不一定見得各國專美於前呢、貴報爲使國人增進建築興趣計、特編建築附刊、可謂深知鼓吹之道、我希望除了登載各建築師的計劃之外、還要多多介紹國外各種奇巧偉大的建築新聞、以爲國人之借鏡參考、如紐約市最近正在建的Empire State Building高屋、他的設計、佈置、工作等、外報早有詳盡的登載、我們希望貴刊能尋此材料登載出來、諸如此類的新聞、我們極願多多的介紹、以增讀者興趣、更爲我們閱者所熱切的、　陳綺如十二、八〇南京

綺如先生：損書感慰、卓見尤佩、閣下如有譯著、乞源源惠寄、切盼、　編者

泰山磚瓦公司

勞合路四二一號

面磚：火磚　路磚　青磚　紅磚　價廉物美有口皆碑
紅瓦：紙筋灰
青瓦：石灰　粗紙　火泥　筒瓦　蒙索樣品無任歡迎

電話一四三〇五

恒大洋行

建築材料

裝置屋頂
地磚磁磚
人造大理石
大理石
以及一切各種建築材料

福州路九號　電話一六一四四零

國內有名建築師營造廠公認

興業瓷磚公司

THE NATIONAL TILE COMPANY

所出各種

瑪賽克舖地瓷磚

爲新式建築舖地材料之領袖·上海·南京·天津·廣州·香港·各大建築多用本公司瑪賽克瓷磚舖地·以其經濟耐久美觀爲舶來品所望塵莫及·

（仁記路三十五號）　（電話一六零零三）

今日舉行衛生運動

市衛生局注重宣傳　使市民能自動實行

本市衛生局遵照衛生部規定、於十二月十五日(今日)起舉行衛生運動及大掃除、關該局此次舉辦計劃、擬側重衛生宣傳、使市民明瞭衛生眞義、自動努力實行、茲將胡局長在此次運動中告市民書原文錄後、

▲市衛生局告民衆書　(上略)我們舉行衛生運動、就是要全體市民、各盡其力、把足以妨害我們健康的一切事事物物、共同努力、把他消滅乾淨、一方面還要把足以有益我們健康的一切事事物物、共同努力、把他建設起來、

曾經聽見有少數見解淺薄的人說、「我們沒有錢、不能講求衛生」、這句話實在太謬誤了、試問每天把住的地方打掃乾淨、要化多少錢麽、把用的東西、穿的衣服、揩洗乾淨、要化多少錢麽、戒除耗費身體的嗜好、要化多少錢麽、均勻自己的飲食、揀選可靠的飲食品、要化多少錢麽、養成每日漱口刷牙及常常沐浴的習慣、要化多少錢麽、呼吸新鮮空氣、及鍛鍊筋骨、要化錢麽、革除隨地吐痰的惡習、要化錢麽、革除在街道上違章便溺、或違章傾倒垃圾的惡習、要化錢麽、偶有疾病、而不延請合格醫生診治、反而燒香問卜、化些寃枉錢、這是有意識的舉動麽、不以違犯衛生規律爲可恥、或竟暗中阻撓破壞、這豈是文明市民的風度麽、上面所問的話、請大家想想、豈是一定要有錢、才能做得到的麽、恐怕就是有錢的人、亦未必眞能一一實行罷、(下略)

▲縣屬各機關在浦東舉行　今日爲衛生運動之期、上海縣政府本屆舉行地點、指定浦東三林塘、今日上午由嚴縣長偕各局長、率同所屬渡浦迻馮舉行、所有衛生運動標語及寬帶等一切應用物件、經縣政府預爲籌辦、昨日已由縣公安局訓令該管第四分局潘局長屆時加派長警、妥爲照料、至其餘一二三五六各區、亦經縣府令飭同時舉行、

斷水增價之反響

房產公會函責工部局　並請五華董據理力爭

租界自來水公司以加價不遂、强迫斷水、現下雖經各方嚴重交涉、但該公司方面猶迄無表示、房產公會爲此案直接最受影響之團體、昨特根據大會議決、致函工部局警告、並函請納稅會五華董據理力爭、茲錄其原函如下、

致工部局函　逕啓者、關於水價問題、貴局考慮之後、未循公意、對於核准附費、不予撤銷、已屬遺憾、又復允許英商上海自來水公司得斷水以爲勒收附費之强暴手段、更堪憤慨、現該公司已實行斷水、與實施殺人之行爲無異、而敎唆之責任、以法理推論、自應由貴局負之、須知貴局爲全體居民之工部局、非英水公司之工部局、應絕對對於居民之生命財產負保障之責任、否則居民捐稅之負擔、將成自殺之行爲、貴局固仍爲居民之代表機關、對於該案之先決問題、應爲即令該公司恢復供水、並保障以後不再有此項同樣之舉動、所有撤銷加價、與修改合同、再爲保障居民利益之進行、相應函達、希煩查照爲荷、

致五華董函　逕啓者、所有自來水加價問題、敝會因增加居民負担、一致抗爭、經貴董事據理力爭、覆議撤銷無效、現英商上海自來水公司、竟特工部局之允許、實行斷水、爲達到加價之目的、此種行爲、實爲殺人之行爲、實屬强暴脅迫之行爲、此種惡例一開、自泥城浜洋經浜塡沒之後、我華人即將任英水公司予取予求、而無抵抗自衛生存之地矣、貴董事代表百萬華人之生命財產、務請於特別會議席上據理力爭、達到目的、以保居民日後生路、不勝公感之至、

市渡輪試航

今日下午舉行

本市公用局經辦浦江輪渡、積極擴充、去年提用輪渡營業盈餘、建造第一二兩號市渡輪、開航以來、穩快舒適、乘客稱便、本年爲展駛高橋一線、添造第三四兩號渡輪、一切設備布置、較之第一二兩號、更爲精良優美、試車速率、達每小時十二海里、突破浦江中外各輪已往紀錄、本月十日驗收、今日試航、下午一時至一時半、兩輪停泊董家渡碼頭候客、二時零五分起、在南京路外灘銅人碼頭候客、準二時半出發、駛往浦東、經由慶寧寺達東溝、再由東溝回銅人碼頭、(約下午四時)該局業已遍邀各機關及各界人士前往參觀、同時由市政府派員攝製電影云、

張羣昨宴在滬各國公使

張市長於昨日午後八時半、在大華飯店宴請在滬各公使、到古巴公使比埃特將軍、腦威公使奧培脫、波蘭全權代表魏登濤、日本代辦重光葵、土耳其代辦福阿脫、芬蘭代辦韋美基、英比德使館參事等、並邀吳鐵城王石蓀劉紀文徐維震陳世光等作陪、頗稱盛況、

要人之行踪

▲王寵惠孔祥熙、孫科、朱培德、劉紀文、朱家驊、魏道明、稽𢟁初等、均於昨晚十一時乘京滬夜快車晉京、

▲德國駐華代表白克魯、定今晚乘京滬夜快車晉京、

徐祖善來滬

威海衛管理專員徐祖善、因要事、奉中央電召、日前乘輪至青、換乘日輪大連丸來滬、已於昨日下午三時許抵埠、定日內晉京、

松滬路移軌之工程

新站將擇地建築

閘北寶山路一帶、年來市面日益繁盛、淞滬鐵路支路橫貫其間、有礙交通、等情、經該路局、茲悉該處跨越寶山路之鐵軌、已於昨日(十三)上午一時至六時完全拆除、另由原車站鋪設新鐵軌、經寶山路原軌之北面蜿蜒而達吳淞、其餘馬路中之鐵軌、已完全拆去、現正在鋪切石塊、與馬路鋪平、以利車輛行人等往來、寶山路東邊除新鐵軌外、餘已拆除淨盡、將全地讓出、以備建築新車站、所有水木材料、均已預備、刻正設法日夜趕建、一俟新車站落成、原有之淞滬車站即可改作別用、而客車即可不須經過寶山路、乘客就在寶山路東邊之新車上下、該處之柵門遂無須啓閉、至新淞跨越寶山路之鐵軌、已備掉換車輛之用云、

全國醫學總會

昨日呈請備案

全國醫藥團體總聯合會第二屆執監委員、業經開會選出、並於日前宣誓就職、該會除將當選各委名單、通飭全國所屬醫藥團體一體查照外、昨特備文分呈國民政府行政院內政部衛生署暨上海市政府等請予備案、原呈略、

縣公安二分局長

仍由總局長兼任

上海縣公安局第二分局局長一職、前經沈前局長以公安經費支絀、訓令裁撤、由沈自兼、今自嚴縣長兼任公安局長後、對於該分局長暫不派委、仍由總局長兼任、以資撙節經費、業已委任局員處理駐局辦公、遇有緊要事件、隨時稟承辦理、

日米來滬內幕

換取新米從中貿利　計劃失敗自蒙其咎

運滬日米三萬八千石、截至現在、尚有三萬五千餘石、堆存浦東楊家渡大阪棧房、無人購買、昨據本埠米界中人言、日米之所以運滬者、其內幕爲日本陳米、由日米商大批運滬、照市出售、華米以日米之擁擠、必致跌價、日本商人、然後在華米之新跌價中、再行購買中國之新米、運回日本、如此一出入間、陳米既已換得新米、而反可從中貿利、一舉兩得、計劃週詳、詎經我國官廳之禁止購買、日米反致滯售無期、自蒙其咎、初非日米商之意想所料云、

麥價低落原因

英與各國麥糧過剩

麥糧市價、於近兩月來、漸次低落、雖受洋麥運華之影響、然金價步漲、而洋麥以金位爲標準、反致低落其故、誠爲外界所未明、茲據新粉公會、近接派往歐美各地之調查員報告、謂英國及奧大利亞、與埃及加拿馬諸國、本年麥產大熟、麥糧大批過剩、僅以美國言、在去年產麥極豐、以供全國人民之需要而有餘、本年產麥、較去年尙多二百七十餘萬噸、此係過剩之生產、故英政府已令行全國、在明年播種時減少土地三分之一、另殖他種物產、以免麥糧再遭過剩、其餘如奧大利亞等、以地豐、與統計過剩、亦不亞於美國、而此項過剩之麥糧、決定運銷於中國及印度、以將收成本不顧高價爲原則、故麥糧市價、漸次低落云、

熊楊兩氏之傷勢

熊氏頭部傷痕將次痊愈　索食蕻菜蕃茄梨汁等品
楊氏昨日頗疲腰骨酸痛　醫謂與現時症狀均無關

關於熊式輝之傷狀、依昨日症狀而觀、又有起色、頭部創傷、已將次告痊、且思食蕻菜等品、至臥病于寶隆醫院之楊永泰、昨日痰中帶血等雖已略止、惟背後腰背等處、痛楚反較甚于前、惟據楊氏之女公子璇熙謂、此項痛楚、絕對與現有症狀無關、蓋女公子亦經該院柏醫生告知者、該院現已決定於今日用愛克司光視察楊氏內部傷狀、俾從事包紮其碎骨、茲將兩院報告、再誌如次、

▲楊氏傷狀　楊氏昨日之症勢、計熱度三十七度一、脈搏八十八、上午精神甚疲、此因前日大便五次之故、乃打强心針一針、胸部出血已略止、痰中帶血亦略減、惟背後腰骨脊骨等處、較以前反覺痛楚、據柏醫生謂、與病狀無關、祇須靜心休養、自能止痛、昨日胸部喘氣、仍有、上午吃薄粥一小碗、鷄汁一盅、已決定今日用愛克司光探視、俾從事整理其內部傷處碎骨、交通部長王伯羣、昨日有快函慰問、安徽省主席陳調元、津浦路局長孫鶴皋、交部電政司長莊智煥等、昨日均派人前往慰問、

▲熊氏傷狀　熊司令症勢、據骨科醫院昨日發表之報告書云、十三日夜間睡八小時、據熊氏語醫師云、睡時甚適、惟有夢、諒係受驚過劇之故、並指明欲食蕻菜蕃茄梨汁、大小便均甚通暢、神色較有精彩、體溫九八.八、脈搏八六、呼吸一九、頭部傷痕近將告痊、十四下午睡三小時、食蕻菜蕃茄鷄湯粥等、今日甚適、咳嗽減輕、又請鄺翠娥醫師以電療診治、甚適、熱度九九.八、脈搏八六、呼吸一八、

海員聯合總會

呈請打破包工制

痛陳包工頭三大弊害
苛訂契約勒收運動費
結拜老頭子私運手槍
綁票匪槍械多自此來

我國自遜清以來、向有包工制度、即工人中之活動能力較大者、一躍而承包資方之工作、全部工程進行及用人諸權、均歸操縱、自此漸離勞工地位、而從中取得工人一部之薪金、此項制度、在國民黨黨綱所載、已不允許存在、但沿習日久、風氣仍然、中華海員工業聯合總會、昨乃呈請國府、痛陳包工制度之弊害、茲得原文如左、呈爲據情轉呈事、案據屬會上海分會呈稱、案據盛總社呈謂、竊查外國各商輪公司、近來僱用華工、其權完全操於卜爾費司(即包工人)之手、其虐待同胞、諂媚外人、壓迫之苦痛、有非筆墨言語所可形容、茲特撮其爲害最著者、詳爲鈞會陳之、(一)苛訂契約、壓迫同胞、查海員工人、僱傭契約、其內容純爲袒庇公司之片面條件、完全偏於擔保性質、其櫃費洋、由五百元以至千元不等、如偶有錯誤、即將押櫃扣除、毫無假借、其條件之苛酷、皆有出人意外者、至對於工作時間、發生危險、其賠償條件、並無一語規定、以致外輪華工、遇因公指害及意外危險等、均無所保障、是皆由於包工人之諂媚洋人、有以致之、其害一也、(二)勒收運動費、害及工人、查水手生火頭目、欲謀職務、事須在包工人處設法、運動費由七八百元至二千元、按該輪之大小、與工友之多寡爲定率、包工人之賬房、又須索小費三五百元、此外每月每人之薪工內、又須扣洋一元、爲報名費、種種名目、不一而足、故每一頭目、謀得職務之後、致負債累累、勢不得不剝削工友之薪工、以供包工人之要索、我海員工友、其爲水手者、在冬令寒冷之時、而從事工作、膚指凍裂、當生火者、當夏令時、生火間之熱度、常逾華氏表一百念度、每個加煤出灰一次、肌膚皆焦、其生活之苦、有非人類所能忍受者、而其所得之薪工、層層剝削、非但無力贍家、且不足以維本身之生計、是皆包工人之苛收勒索、有以致之、其害二也、(三)私運禁品、危害社會、查外輪包工人、多數係流氓、運動承包、其目的除苛索工人外、尙有聯合碼頭流氓、任用心腹爲船頭目、以冀勾通一氣、販運手槍子彈、據內中人云、該項手槍在德法等國、每支價僅十元上下、而運至上海、最少可得四十餘元、獲利極巨、以故凡包工人無不擁巨資、在海員工友、欲求頭目職務者、必先拜該包工人爲老頭子(即拜爲師)與其聯爲一氣、承認代帶是項槍彈、如此則於運動費一層、可以不計、蓋拜師後已爲包工人之心腹矣、當是項禁品在船時、收藏極密、雖海關時有破獲、然究屬千份之一、到埠時、又有碼頭流氓、設法運動、藏帶上岸、送至機關內收藏、從中尙組有手槍專售公司、是項槍械、以其極端嚴密、緝獲無從、致近年來搶劫暗殺綁票等禍、日甚一日、幾有鶴唳風聲之概、使居民無安枕之時、是包工人之爲害三也、以上三大罪之爲包工人之最著者、凡曾充外輪工友、類能涕泣道之、其他苛酷之事、尙罄不勝書、因其爲外人爪牙、遂不惜蔑同胞於刀俎、以爲彼媚外之具、是包工人不除、我華工痛苦、永無解放之一日、竊念我黨口號、向有打倒包工制之標語、可否仰求呈請中央、俯念外輪華工、日處水深火熱之中、提出抗議、務求取消包工制、其外輪僱用條約、實行遵照部令、須歸鈞會詳細審查核定、以除大害、而保航工、實爲公便等情、據此、理合備文據情呈請鈞會、准於轉呈中央辦理、以保海員工人、又據該分會呈稱、案據盛總社等呈謂、廚所等前奉令查朱仝鴻私減工資一案、茲經遴查該火油船、原隸德士古公司、因船隻多、故轉屬於美孚公司、其航線係南北美一帶、所招華工、期限訂定二年、期滿復始行來華續招、先由駐美華人名林生者包工、後函託該朱仝鴻代爲招工、該朱仝鴻現竟減低工資、運動承包、此次該輪各樣龍滿司火油輪船、舊由朱仝鴻經手包工、上海訂立合同、頭目每月工洋六十元、二目四十五元、木匠七十五元、水手三十五元、伙夫三十元、西崽二十五元、滿六個月、每月每人另加工洋五元、美洋一元、拆國洋二元、敝所頭目胡順祥、於國歷十七年十月五號、訂定合同、放洋赴美、現於十九年十一月五號合同期滿、該輪來申時、調新人簽字二年、仍由朱仝鴻經手包工、割削寒血工洋、頭目每月四十五元、減去十五元、二目三十八元、減去七元、木匠五十元、減去二十五元、舵工三十八元、減去七元、水手二十八元、減去七元、伙夫十六元、減去十四元、六個月做足、加洋五元、亦已剋脫美洋一元、拆國幣三元二角五分計算、於本月五號、更換敝所頭目黃鳳生、訂立合同、簽字二年、專走歐美各埠、上海勿來、海員另用、一概通用美洋、現當海員加薪之際、故意破壞加工團體、特藉資會查究、不勝感激之至等情、據此、查該朱仝鴻包工、剋扣各節、確屬實情、理合備文呈請鈞會鑒核、予以嚴重交涉、以資保障、而恤工難、實爲公便各等情、據此、該分會轉呈各節、業經屬會覆查無誤、理合備文一併轉呈鈞部、仰祈察核、迅函外交部轉飭駐外國各領事及各市政府、速對同地公司、毋得利用包工人、以免作祟、而保華工、如何之處、尙候指令批示、俾轉遵照爲禱、此呈中國國民黨中央執行委員會訓練部、國民政府行政院實業部、外交部、中華海員工業聯合總會整理委員會、主任委員趙植芝、委員林陰生梁德公黃玉書繆水章簽字、

吳淞緝私營長

並未更動

吳淞緝私第一大隊長李虎臣、前因母病、呈請辭職、當經前任鹽務局長指令慰留、並准給假回籍省視、所有日行公務、委第三中隊長劉志聲暫行代理、嗣以新任陳局長履新、即經銷假回營視事、乃外間忽謂有更調之說、故李隊長昨已通令所屬全體官佐、安心服務、一面親自出巡汛地考察各防情形、

兜安氏秘製保腎丸

背痛腰痠　風濕痛　膀胱發炎　神經痛　小便諸症　四肢腫　諸般虛弱　頭昏痛　治以此丸　必奏功

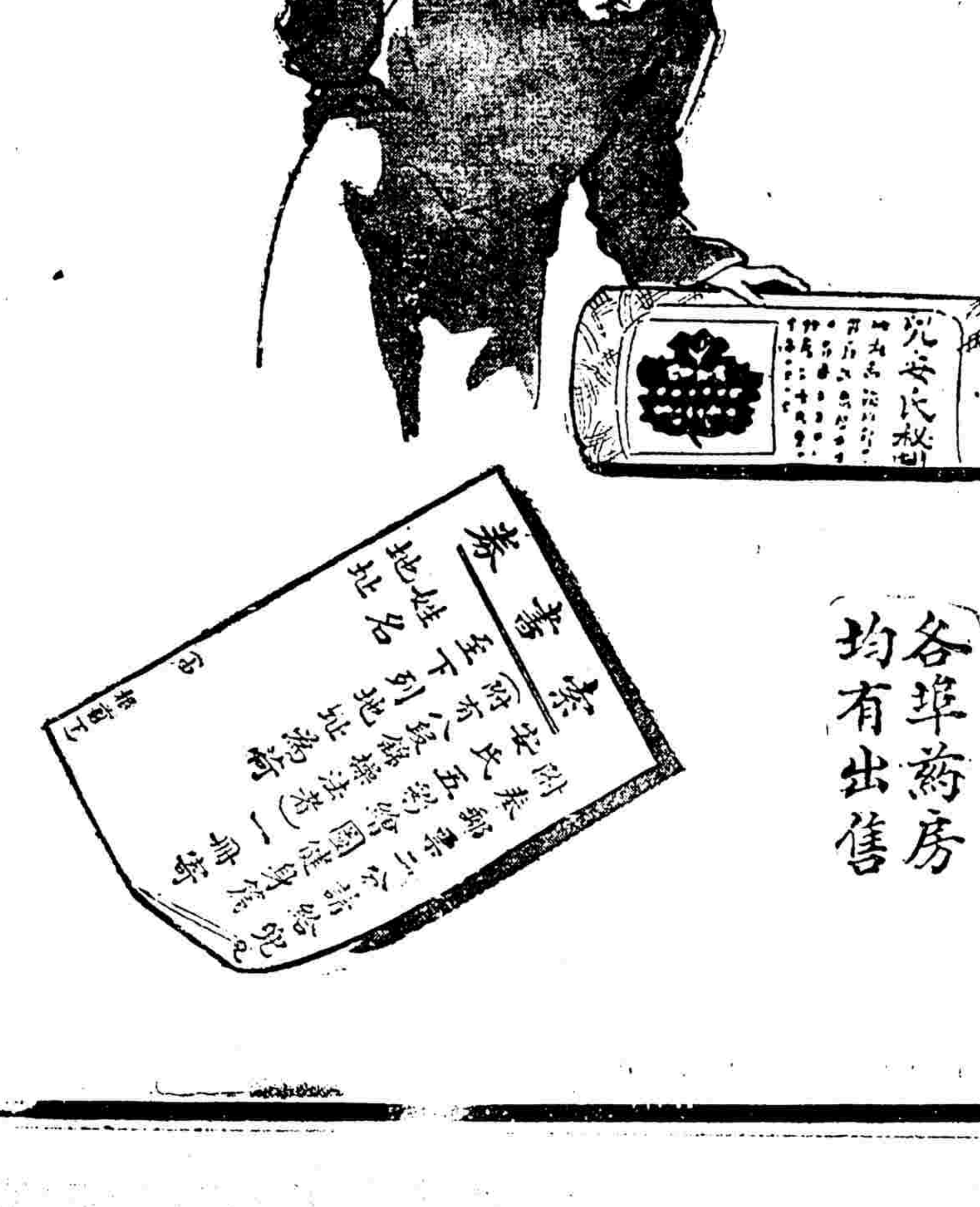

各埠藥房均有出售

上海江西路四八九號兜安氏西藥公司謹白

她生理上的痛苦消滅了

孫月清女士玉照

婦人身體不佳者、往往有她生理上的痛苦、遂甯縣立初中學校敎員孫月清女士、當她血薄氣衰的時候、自然也不免有此痛苦、但是現在却已十分康健了、何以呢、她說、『三年前鄙人嘗患月信不調、經期疼痛、體虛形瘦、咳嗽頻頻、屢服各藥、未見成效、適閱盛京時報、載韋廉士紅色補丸、調經治咳、補血生精、對於婦科尤宜、乃購數瓶試服之、數日後、稍見效果、未幾咳嗽減輕、經期準確、疼痛全無、食量漸增、面容紅潤、目下又能回校執敎、非韋廉士紅色補丸之功、何能致此、爰書寸楮、以表謝忱』韋廉士紅色補丸、不特爲婦科聖藥、亦虛弱男子之良丹、實爲世界上功力最偉之治病强身之神品、遠東總發行上海江西路四五一號韋廉士醫生藥局　各藥房均有出售　(三)

特別警告

外表常能欺人、故智者之觀察、必以內容爲準、因病求藥者、必須堅持韋廉士紅色補丸、影射紅丸、雖屬價格低廉、終究金錢虛耗、因其外表縱係紅丸、而內容斷然無補、蓋缺乏必需之神祕原料也、總之影射紅丸、絕對不能等於韋廉士紅色補丸、或與之功效相彷彿、韋廉士紅色補丸乃是治療血虧腦疲、消化不良、未老先衰之聖品、君必堅持此丸而後可

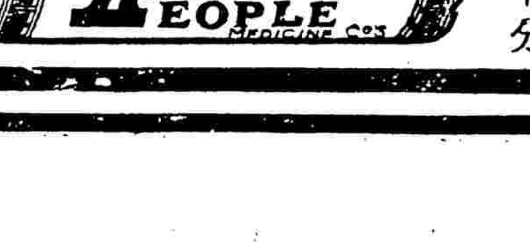

中央信託公司

本公司創設於中華民國十年、收足資本國幣三百萬元、歷年公積國幣廿一萬元、經營各種業務如左

信託部　代理買賣房地產及有價證券並辦理其他各種信託業務
銀行部　辦理定期存款活期存款放款匯兌押匯並其他各種商業銀行業務
儲蓄部　辦理定期儲蓄活期儲蓄零存整付整存零付等儲蓄業務
保險部　辦理水險火險業務
保管庫　出租保管箱並辦理露封保管
堆棧　在閘北新疆路西首光復路四十九號緊靠蘇州河交通便利

行址北京路九十八號　電話六〇四〇〇　一一三五

上海搬場公司

首創第一

搬夫四名不取分文

車租每小時四元

大世界西首　電話六三二九三
河南路橋堍　電話一八八七七
東百老匯路　電話六一三九〇
漢口路十號　電話六一三九四

從匪窟救出

肉票李國樑
藏匿三層樓上 衆匪正在賭博 前後被捕十七

雲南人李國樑、年二十八歲、在公共租界浙江路同春坊八百十八號開設興利錫號、並營一錫礦於原籍、家道小康、致匪徒垂涎、於上月二十八日下午六時另五分匪徒設計往南市民國路六百二十五號北方汽車公司租得汽車、駛往法租界白賽仲路荒僻之處、出槍威逼車夫下車、並用繩將車夫之手足縛住、綁於竹筒之上、匪徒即用該車將李從住宅中架上汽車、綁去無蹤、已詳誌本報、當此案發生後、租界捕房即派探員在其屋之左右觀察行動、李被綁後、有楊姓者時往其家、形迹可疑、前日又往、卽由女傭派人出外報告巡捕、華捕聞訊、即在後門守捕、楊在屋內談畢欲行、詎後門一啟、忽見華捕二人、並出手鎗令楊勿動、楊乃退入屋內、上樓奔入曬台圖逃、遂被拘獲、帶回捕房、經捕頭訊問一過、供出同黨匪居於法租界金神父路新新里一百二十八號門牌、捕頭當派中西探員投法捕房請求協助、法捕頭當派幹探按址前往、當場擒獲四匪、帶回捕房、經捕頭嚴詰一過、供出肉票藏於法租界福履理路九號洋房內、捕頭得供、於昨晨九時許派探往救肉票、由西探長透納、華探長尤福根率領探目張良陳儒堂朱子卿以及全體華員一律武裝驅車前往、先投法捕房請求協助、即派探同往當車抵該處、探等暗伏四處、除探入門、直上三層樓、見衆匪正在推牌九、驟聞捕至、圖抗不及、俯首就逮、當場擒獲男匪八名、女匪三名、及一女孩、又在行軍床上抄出實彈手槍二支、探等旋入另一房內、將肉票李國樑扶之而出、探等乃將匪徒一併帶回捕房、候今晨解送特區法院訊究、肉票則已由探捕護送回家矣、

告發管獄員受賄

盜已拘押十六年 出洋二百想假釋 無意中發覺積弊

泰縣人曹二小現年三十六歲、前因爲盜、於民國三年由前江蘇高等審判廳判決處有期徒刑二十年、發禁嘉定縣監獄執行、現已經過刑期十六年、但照刑法假釋辦法、凡有期徒刑執行刑期超過二分之一時、得由監獄長呈請司法部予以假釋曹二小意圖僥倖免禁遂懇商該監管獄員韓煥文、乃韓索取賄賂二百元、迨呈請高等法院、詎被駁斥不准、乃韓並不返還金錢、竟將曹二小移禁漕河涇第二模範監獄、以免聒噪、而現在韓亦調鎮江監獄、同時嘉定監獄積弊案發覺、看守長張洪亦被該縣判處徒刑、張上訴地方法院、牽出韓煥文之事、法院乃提曹二小到案作證、曹二小遂瀝供明前情、並稱尚有初到監時被抄去洋一百八十七元、未曾交還、法官乃命依法起訴、本院爲辦理可也、曹二小當於昨日還禁監獄時、向收發處呈遞訴狀、控告韓煥文瀆職詐財云、

法輪中運出 大批軍火

五六麻袋投浦滅迹 如數撈獲一併解局

市公安局水巡隊長徐季爽、因前日值法商輪抵埠之期、密令王巡官偕陸家嘴派出所警長潘秀桐率警多人、馳往虹口浦江、潛伏於該法國輪船附近、窺伺動靜、並經該隊長乘坐自備小輪、隨時指揮、迨至深夜十二時許、潘警長等瞥見該輪有人將麻袋五六包向近傍之划船上陸續搬運、既而該划船鼓棹以行、該警長等因喝令停駛、不聽、遂向空開鎗十一響、以寒匪胆、一面向前緝、未幾見該划上有人將麻袋五六包悉數拋入浦中、以圖滅跡、嗣見王巡官等仍向前追緝不舍、而匪等忽然攏岸、登陸後、向租界遠颺無蹤、潘警長等即行設法打撈、自深夜二時左右直至昨日黎明、始將麻袋如數撈獲、啟視袋中乃赫然大批軍火、計勃郎林手槍一百十八枝、子彈七千六百粒、六輪手槍子彈二千粒、彈夾一百十五只、遂連同舊划一艘一併帶隊、同時又據陸家嘴辦事員劉齊民報稱、當伺緝於該法輪附近時、有舢舨一艘、蕩漾其側、形似望風、不無嫌疑、詢據供稱、一名王必富、一名劉庭志、向在緝私浦江商巡隊當兵等語、茲特解隊請究云云、當經賓副隊長訊問一過、諭令保釋、後即備文將所獲大批槍彈一併申解市公安局核辦云、

好賭之果

侵占五千餘元 被拘昨解法院

美商亞細亞火油公司收賬員平湖人楊品生、性好賭博、各大賭場、時有其踪跡、且命運不濟、每戰必北、致虧欠叢叢、債台高築、無法彌補、乃將所收賬款五千四百八十一元九角四分、私自侵占化用、近因事機不密、被洋經理察覺、報告總巡捕房、飭探金冠亞與西探往將楊拘入捕房、日昨解送特區法院刑一庭、據捕房律師汝葆彝陳述案情、并稱被告實犯刑法三百五十七條、業務侵占罪、請求依法懲辦、詰之被告、供認內賭負侵占行欵不諱、經許家棫庭長核供、諭被告還押、改期七天再訊、

警士索詐

勒洋三百元 誣人爲盜歟

滬東引翔鄉西股家行、有鄉民朱小毛、於去年年底、爲盜搶劫其褲帶內銀洋、掙扎不肯、被盜開槍擊死、經通緝在案、茲有奚家角地方奚根祥、向公安局及地方法院控告五區四分所警士孫紀庭柳福全趙建侖、將其扭住、誣爲殺朱小毛之凶手、勒索洋三百元、我無洋、則命我以方單立券作抵、並舉奚根柱奚桃桃奚掌林趙林生蔡武生等爲證、經五區四分所得悉、即將一干人拘所研訊、並將該警士等扣留、據警士等稱、奚根祥實爲殺朱之凶犯、並否認詐財、當即一併呈解公安局、由司法科研訊後、諭令於昨日將全案人犯解送地方法院訊辦、

律師離婚案 前因後果

董汛氏招待報界 自述本案之內容

董俞律師控妻江氏染有肺疾、在法公廨訴請離異一案、各情已曾誌本報、前晚汛氏及董康等特假味雅酒樓、招待報界、請予援助、董康以由廣返滬、途中感冒未到、由王律師報告控案經過、繼由江氏報告、並請新聞界予以同情之援助、江氏且與記者作下列之談話、茲誌述如后、

▲董汛氏之談話　幼芷於民國十年八月、經董康及姑母劉江氏之介紹、與董康族姪董俞訂婚於北京、訂婚後旋聞有董俞與陸冲鵬之女正式結婚說、董康先生即電詢董俞、董俞力白並未與陸氏正式結婚、係妾之關係、並有親筆信爲證(此信現攝影作證)、纔於十一年九月二十八日於上海結婚、董俞在山東高等廳任書記官職、來資予家、惟其時董康先生出使歐美、僅用主婚名義、並未親自蒞止、婚後未幾、幼芷即隨董俞赴濟、居無何、董俞堅欲與陸氏同居、初尚相安、繼陸氏時有慍然之色、董俞見待即不如新婚之時矣、民十二、幼芷懷孕、數月即行歸寧、並在母家分娩、產生一女、董俞當此時間、理應出資料量、詎並無接濟、一切用度、胥由母家津給、旋董俞以事來申、由董康先生囑其將幼芷母女携往濟南、於是與陸氏又同居二月、繼而董俞因事解職、還來海上、開居者又二月餘、董俞其時囊橐已盡、請其堂叔董邦幹就商幼芷、暫返母家寄住、一俟另有職務、再爲同居、其時小女方數月耳、而三年來渠與陸氏則形影不離、後董俞得吳淞稅所事、其事亦係董康先生爲其介紹、即囑其與幼芷同居、然居牯嶺路、然時嘲熱諷、陸氏尤時以冷語相加、舉凡僕傭之事、悉以責成幼芷、整理家務、固屬婦女之義務、但既有僕傭、則爲主婦者、不過居於指導地位、初無須親自灑掃、況陸氏則養尊處優、頤指氣使、幼芷則反、是不平若此、能毋氣沮、而董俞對幼芷除伙食外、衣服不完、零用無着、旋董俞以律務尚能發展、於是遷居華龍路、位幼芷於三層樓小屋、飄飄時見、幼芷不堪其煩惱、就廣於姑嫜處、其時即十六年六月、董俞前在法公廨指幼芷携女不別而行、即指此事也、旣而董俞由華龍路遷廣霞飛路、並不通知幼芷、幼芷聞訊趕往、業已搬往新廣、但幼芷所有物、則仍擱之三樓、幼芷向之理論、反將幼芷捽跌於地、幼芷無法、回母家、又住幾時、董康使人勸解、卒歸無效、幼芷赴當州姑母家住將一年、去年四月、董康又命人勸解、於是來申同居、仍置幼芷於一小屋、家人僕婦、或受陸氏意旨、對幼芷有傲慢之色、時有譏訶、幼芷衣服不用、仍不顧問、今秋陸氏病亡、董俞遍發各報、竟謂其夫人於某月日病故云云、其顯然以妻之地位視陸氏、實屬不可掩之事實、况訃聞已發、亦謂『元配』云云、陸氏既死、依情理言、與幼芷當可免於齟齬、詎幼芷一返母家、即囑僕人不與開門、甚且不欲幼芷與其同登、近更向法公廨以幼芷是否有肺病、自己俱不得而知、好在肺病之有無、亦非事實可憑、即使有之、亦非一朝一夕之故、而其致疾之由、皆出董俞虐待使然、現在案由法公廨審理、自能秉公辦理、旋董江氏復以董俞致董康一函相示、茲錄如后、

▲董俞致董康函　二叔父大人尊前、敬稟者、謹將姪處情形、詳晰陳之、伏祈垂察、姪媳江氏與姪妾陸氏向係分居、自上年十一月遷移住所時、始令陸氏與姪媳同居、半載以來、相處甚安、歷來因陸氏熟悉北方情形、是以將家庭瑣事、令其管理操作、姪媳到爲已久、一切情形、亦漸熟諳、嗣後家務、應由姪媳執管、不再令陸氏過問、以正名分、知關塵注、謹以奉聞、專肅敬請福安、姪俞謹叩、四月初三日、

從六層樓跌下

工人一名慘死 其餘兩人亦危

公共租界福州路江西路轉角之處、新近建築十七層高之大廈、由新金記營造廠承造、昨日下午五時二十分、各工人正在工作、突有工人三名、從六樓墜下、受傷甚重、經同事瞥見、派人車送仁濟醫院醫治、一名陳二(天津人年二十四歲)頭破腦血迸流、不及救治身死、一名劉恩啓(天津人年二十七歲)傷及頭部、一名劉少庭(天津人年四十三歲)左臂跌斷、以上二人性命亦堪虞

花會總機關

破獲一處 判罰千元

無賴王阿二、近在法租界安納金路卅一號門牌、私設花會總機關、派人四出分設聽筒、誘人賭博、被法捕房提賭班探目李連生副探目劉坤寶偵悉、於十一日晚上至該處抄出花會證據及銀洋等物、並獲賭客四十餘人、連同王一併帶入捕房、捕頭諭令賭客薄罰斥退、王着管押、前日解送法公堂請究、先由李探目稟明前情、詰之王阿二供認私設花會總筒機關不諱、中西官判王處罰金一千元以儆、抄案花會字據銷毀、

搶刦黃浦小輪命案 兇盜審結候判

一盜供認不諱 兩名均稱被誣

搶刦濬浦局黃浦小輪並殺死華洋工程師兩名之盜匪張根寶馮慶姚祖成等三名、昨日由地方法院吳推事開庭、提被告等到案、開始辯論、張根寶已供認不諱、馮慶則稱、因妻產子、購物誤搭匪舟、致被誤拘、姚祖成則稱、因與張根寶在先施樂園胡調女招待、曾結仇隙、致被在工部局誣攀、嗣據黃浦小輪水手吳福根等到案證明後、問官即命辯護律師辯論一過、由吳檢察官莅庭論告意見、以本案已經審查明瞭、請依法宣判、問官遂宣告辯論終結、定本月十六日上午十時宣判、被告還押、

貪夫殉財 青年慘死浦中

藏銅元二百數十千 私帶過重從輪墮下 年僅二十兩房一子

太古公司香港班新疆輪船、泊於法租界該公司碼頭、昨晨六時四十分、將欲起椗、有私販銅元之王阿才、身穿帆布馬夾、懷藏值洋五十元之銅元二百數十千、擬搭該輪出口販賣、從中漁利、旋見碼頭上立有海關關員多名、不敢逕行上輪、故另雇划船假道水面、由該輪外擋攀援長繩而上、卒因身藏過重、兩手無力、未及登輪、突然鬆放、身體自上墮下、划夫挽救不及、落入浦中、因身重即時沉沒、良久始由他人撈起、早已氣絕斃命、嗣經水巡捕房六十六號華捕返報捕房、派華探程永年調查屍屬、始悉死者年方二十歲、係寧波人、家住法租界小東門附近、父早故、遺下姊弟(即死者)二人、由母向人家幫傭、所得工資、撫養長大、姊已出閣、王係二房合一子、尚未婚娶、乃姊得悉後、奔至碼頭上撫屍大哭、旋由死者姊丈李初利、將屍舁歸家中購棺成殮、

工頭等五人 被控侵占罪

製造洋釘 以多報少

滬東臨青路三十號門牌英商聚其美洋釘廠工頭江北人夏水清、管棧常州人沈如生、帳房無錫人王根寶、棧房小工揚州人王煥章、過磅工人高阿福等、被廠經理西人白來新在楊樹浦捕房指控於本年十一月一號至本月七號之間侵佔價洋四千五百九十一元之洋釘五百十六桶等情、前日經捕頭派中西探往、將夏等五人拘入捕房、解送特區法院、捕房律師厲志山陳述案情、並稱該項洋釘有十桶已尋到證據、其餘在偵查中、請爲延期云云、繼據原告西人白來新投稱、各被告侵佔之法、每日機器間製就洋釘裝桶、以多報少、如本月六七號兩天、共計出數三百六十一桶、彼等短報十桶、遂將一號報告單一紙呈察、其餘之數、須再詳查等詞、質之夏水清、供在廠作工已有三年、現充任裝桶工頭之職、僅二星期、每桶裝費計洋三分、惟邇來算給裝費於出數不符、每少五六桶、前已屢次報告領班俄人、惟六號報告單短少十桶、乃係誤書、而原告知後則稱、下次留心等詞、沈如生供在廠作事、已有八年、惟充任管棧職約一年有餘、每天洋釘裝桶上棧、其報告數目均係工頭之責任、實無作弊情事、王根寶供在棧房作事已有一載餘、平日無以多報少之事、總數係某俄人管理、而王煥章高阿福均不承認有串同舞弊情事、各被告並延律師代辯、以原告所控毫無確實證據提出、要求交保出外候訊、經葛之覃推事核供之下、諭改期查明再訊、如各被告能每人提出保證金二千元或舖保、准予停止羈押、

手鎗擬住胸膛

江灣農戶遇盜 事後拘獲兩名

寓居江灣長家橋沙家塘鄉民寶山人沙四開、耕種爲生、家殊清貧、日前搖得一會、計洋一百五十元、擬爲子定親、不謂竟被盜垂涎、前日傍晚、正欲就寢時、突然闖入一盜、手持手槍、擬住沙之胸膛、迫令交出銀洋、時又有多盜入屋、肆意搜查、結果並無所獲、旋盜將衣箱盡行搬出翻查、祇獲銀鎖片一個、銀針三隻、皮馬夾一件、青布作裙二條、及現洋九元、挾贓呼嘯而逸、沙損失雖微、但心頗不甘、遂出外報告該處五區五所警署、飭警追獲張金壽(二十歲常州人)周阿榮(寶山人二十七歲)二名、經沙認看、酷似搶刦之盜犯、乃備文申解司法科核辦、

男女形迹可疑

同臥一床 僞稱夫婦

昨晨七時半、招商局天津班新銘輪船、將欲離埠出口赴津之際、適有救濟婦孺會調查員陳少廷林詠芳二人、登輪查察、在統艙內查見年輕男女各一、同臥一鋪、形跡可疑、詢其來歷、則稱夫婦、言時形色慌張、陳林二人盤詰疑竇、當即一併扣留、鳴報水巡捕房、飭派華探吳榮生、往將一男一女、帶回捕房、經捕頭細案預審、先據男供名孫世珍、年二十歲、天津人、前在鎮江公安局五區五分所充當警士、於上月二十六日銷差、今日帶姘婦龍氏赴津返家云云、詰據女供、名龍小四子、年十八歲、鎮江人、丈夫名王候成、在鎮江機廠爲小工、孫係姘夫等語、捕頭核供、以孫誘拐有夫之婦、離人家庭、且此去恐有別種用意、當判將孫押入拘留所、龍則暫送救濟會、候今日併解地方法院訊究、

被控侮辱女子

庭諭出外和解

吳淞路四百七十號門牌爲醫生之甬人陳志方、年三十二歲、妻陳章氏、年廿七歲、被鄰居紹興女子張毛弟(念五歲)延律師在特區法院以刑事指控侮辱等情、前日由葛子覃推事開庭傳訊、據原告張毛弟投稱、與陳志方因鄰居認識、非常莫逆、是以不時談話、吾于十月念三號經過其門首、詎伊妻即章氏向吾大肆辱罵、謂吾中其夫、欲發生不端之事、吾遂與之爭論、以相詬誶、幸經鄰人鮑姓勸解而散、嗣吾若一經過其門、氏必詈罵、後着母親前往向陳志方交涉、而陳亦出言不遜云云、質之陳志方供、本案前原告糾同多人至吾家大鬧、興問罪之師、將吾妻毆打、已經在鈞院起訴、尚未判決、故原告亦提起反訴等詞、亦延律師辯護、願進行和解、葛推事向雙方諄諄訓誡一番、諭各退候改期和解、俾得撤回告訴、

請用月裡嫦娥牌牙膏

欲使牙如編貝

上海永和實業公司
發行所 上海老北門

女僕竊取鑽飾

值價四百元 當場被拘獲

虹口密勒路二百十二號門牌陳姓家爲傭婦之江北人陳管氏、因於昨晨五時許、乘隙竊取主婦陳梁氏值價洋四百元之鑽戒兩只、鑽圈一副逃逸、當即爲主婦察悉、報告虹口捕房、派探沈德輝前往將該婦查獲帶入捕房、管押女所、候解法院訊究、

經理侵欵判決

處徒刑六月 准緩刑三年

寓居鴨綠路九百十二號門牌之湖南人朱西周、前在密勒路七號日商益生味之素公司爲經理、一切銷貨及收帳等事、咸係伊個人充任、上月念七號至念八號之間、總經理日人克克白着其出外向客家收款、短交洋五百元、遂不歸公司、後着某日人轉言、容緩期理楚、而克氏不允、遂報告虹口捕房、派探於前日將朱拘解特區法院第三刑庭、據捕房厲律師陳述案情、繼據日人克克白投稱、被告前在公司充當翻譯、嗣任華經理之職、一切銀洋收款等事、均係他執管、平日行爲可靠、但不應移用上項帳款、請庭上重輕發落、質之被告供、吾在公司辦事多年、該公司前由吾名登記、若占利後、允許以十分之一給酬紅利、現公司已告停止營業、吾手下華人八九名、其解散費亦未領得、挪用之款因父親在鄉逝世、喪費無着、是以將二百五十元寄去、其餘在申已化用殆盡、現願日後向原告徐徐料理等詞、葛之覃推事核供當庭判決被告處徒刑六月、緩刑三年、上訴期間交隨傳隨到保、

筆會昨開常會

派胡適在平組分會

中國筆會團體、係文藝界巨子蔡元培胡適之戈公振諸人所發起、該會於昨日中午十二時、假座靜安寺路華安保險公司二樓辦公廳、舉行第一次理事常會、到會者有蔡元培戈公振邵洵美等十八人、推定理事長戈公振爲主席、(一)由主席提議、各會員站立自通姓名、並一一代爲介紹、俾得各會員互相認識、交換意見、(二)主席報告過去之工作、及誦讀曾么鳳由香港來函、請求在港自動設立分會、當經全體會員討論後、一致否決、並將否決原因、於日內函致黃君、黃君非該會會員、而由非會員組織分會、與定章不合、(三)主席報告比國筆會來函二件、內稱該會現已發行英德法各種刊物、並希中國筆會、將會員稿件各種刊物及會員住址姓名、迷寄該會、俾得交換意見、當即通過、並用正式分函寄致英國筆會、報告本會成立之經過及負責人之姓名與住址、(四)邀請各國著名文人演講文學史、文學界之故事、唱詩及讀有趣味之散文等、(五)通過委派胡適之在北平組織分會、(六)發行三月刊、採取文學短篇故事、及會員之通訊等爲材料、(七)決定下月十八日、舉行第二次常會、(八)攝影散會、

國庫兌換兩券

登記行將竣事

十六年國府所發軍用臨時兌換券及國庫券兩種票券、近經戴滓誠吳德裕、莊錫候潘炳臣邵雪麟周般若、尹錫五潘家禎諸人、發起執券人聯合會、辦理票券登記以來、已將一月、截至昨日、國庫券登記之券額已有七十餘萬、臨時兌換券登記之券額、約有三十餘萬兩共登記在百萬元上、因臨時兌換券券額之總數、爲五百萬元、在民十七年、曾經江西省政府發現收回三百萬元、流散各地、爲數漸少、故登記之券額、不甚衆多、國庫券額總數、爲九百萬元、亦因流行全國各地、道遠票散、登記不多、聞兩執券人聯合會、已定兩星期後、即行截止登記、然後舉行登記人代表大會、推派代表進京、請願政府、務現收回此兩種票券云、

昨日舉行檢閱

義勇隊

本埠公共租界義勇隊(即萬國商團)、於昨日舉行檢閱、上午九時齊集跑馬廳、由工部局總董發給獎章、旋即整隊而出、由靜安寺路經愛文義路戈登路海防路後回至跑馬廳而散、

致時事新報函

本報茲敬以珍貴之篇幅、貢獻於愛讀時事新報諸君之前、凡投函本報、申述意見或評述事實者、不拘文體、刊布於此、

投函者須注意下列各點

一、請愛惜時事新報之篇幅、及閱者之精神與時間、
二、請投函者忠實自愛、
三、勿攻訐個人、
四、須於信封左角上、註明『致函』兩字、
五、須字字筆劃清楚、每句加標點、
六、用白紙、自右直書、勿橫寫、
七、一紙勿寫兩面、每行間稍留餘地、
八、須署眞姓名與住址、如祗願發表別名者、請另紙寫眞姓名及地址、最好附名片及印章、
九、原函不論登載與否、槪不檢還、

願資助半途退學女子者

時事新報執事先生道鑒、頃讀貴報十二月八日第四版載半途退學女子一則、藉悉古大方女士備受經濟限制、學校壓迫、致不克償其求學之志、勢至日暮途窮之境、閱之黯然、不禁驚悼、修等同係青年、不忍坐視、當與古女士同聲一哭耳、素稔諸執事見義勇爲、當仁不讓、務望一視同仁、就近設法接濟、俾古女士得以脫危難而遂志願、曷勝盼禱之至、修等雖係學生、生活亦勉爲其難、擬集微貲、藉濟涸魚、尚望將伊住址見示、以便奉聞、是懇、上官修、張篤客、鄧蕙人、姚玉蓉、同啓、十二、九、

並未拘押舟子

逕啓者、頃閱十一月十三日貴報來函欄內載有李秋橋來函一則、言及飛機失事與拘押舟子云云、查當日飛機失事之後、敝部並無拘押舟子情事、李某所言、自係誤信外報所致、且該大美晚報業經更正、相應函請貴報將此函登出、以昭眞相、此致時事新報編輯部、淞滬警備司令部啓、十二、十三、

上海同昌車行

人人應注意之四大新消息

一⊙購貨不費分文
卅三週紀念大減價 無限現金大贈送 (不論購貨多寡祇須保存發票期滿並照發還洋)

二⊙經濟的購車法
新關儲欵購車部月儲五元十個月期滿可得實售六十元之脚車一輛到期不取或半途停儲得照活期存欵生利

三⊙優益紅利存欵 (詳章備索)
新關信用存欵部分活期定期、整存支息、零存整取、四種利益優厚得分本廠紅利贈送長期購貨優待折扣券

四⊙開幕紀念贈品
紀念期內利息照章加一厘加贈古德立熱水袋三槍廠皮夾玳瑁活頁簿新發明手提潮電燈連過電機鋼鋸日曆
總經理諸同生協理關絅之監察席錫蕃蔡星階謹啓

四⊙提倡內地車業
有千元資本入本行車務學識傳習所供給膳宿不收學費期滿包能自設車行詳章承索即奉

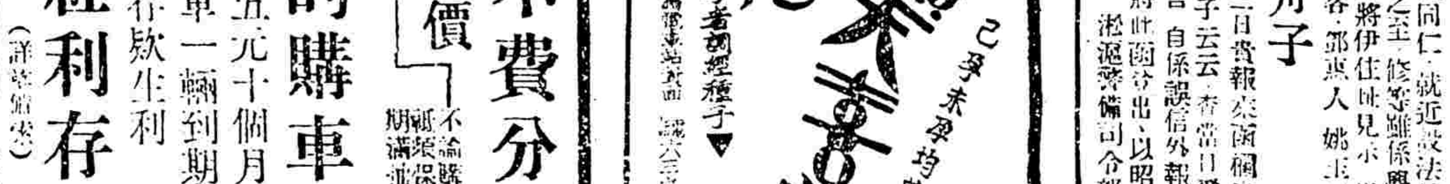

上海南京路
電話 掛號

運動世界

足球結果

▲西人足球會

眞茹(甲)葡萄牙(甲)……三對三
西捕勝英海軍(甲)……四對〇
賣塔勝初級隊(丙)……十對一

▲中華足球會

嶺南勝青年(中)六對〇
徐匯勝東方(華)四對一
茂泰勝申報(會)十對一
永安勝郵務(球)一對〇
進德勝華伶(足)四對三
報工勝美季(球)十五對〇
知行勝星光(華)星光棄權

今晚籃球賽

▲女子籃球會

上中對眞茹　五時　裁判　陸鍾恩
精武對兩江甲　六時　裁判　邵驥
亞光對兩江乙　七時　裁判　周家騏

▲西青籃球會

划船對法院　乙一　下午七時起
約翰對滬江　乙二　七點一刻起
眞茹對約翰　甲組　八點一刻起

南華大將 馮景祥受傷

昨日入醫院治療

▲本報十四香港電　南華馮景祥昨與中華戰、被中華林玉英觸傷頭部、漸見發熱、今入醫院療治、南華昨敗亦因此、

眞茹軍險遭失敗

葡萄牙健將、全部出動

葡萄牙三……眞茹三

眞茹與葡萄牙、於昨日下午三時、作西聯會甲組賽於申園、五千餘人頭攢〃、驚喜無常、結果各三和局、上半時眞茹頗爲散漫、戰鬥力不强、登場即被葡隊殺個下馬威、以一對二屈服於前三刻、令人驚奇、尙幸眞茹愈戰愈勇、意志鎮定、故以得三比三終賽、裁判爲沙井脫亭爽、昨日葡萄牙全軍齊出、金谷斯坦、法凡却等健將外、久不現身之前鋒名將日柯拉沙亦以賽馬季告終、登場助戰、然實力大張、宜乎戰成平局矣、兩軍陣容如下、

眞茹		葡萄牙
梁官濂	守門	愛倫生
江善敬	右後衛	高特里
馮運佑	左後衛	麥〃爾
陳鎭和	中堅	谷史坦
莊世鴻	右前衛	法凡却
林松彥	左前衛	岡石爾
梅洪寶	右翼	法凡却
陳家球	右鋒	谷史坦
戴麟經	中鋒	柯拉沙
符和青	左鋒	岡石爾
陳秉祥	左翼	蘭生

（啊喲不好）大戰起於三時十分、由眞茹先攻、數秒鐘後、球即爲葡隊截得、柯拉沙、岡石爾等、會兩度雙擊、發射準確、梁官濂不慌不忙、一一救出、出死入生、四座歡衆、莫不心悅神服、歌功頌德、安知禍起眉睫、球神不佑、仍傾向庇護於葡萄牙、左翼蘭生、乘隙沿邊殺入、防軍阻之不得、時機成熟、腿起處、「眞茹開門揖球」、一時啊喲〃〃、之聲、到處可聞、

（嚇退敵員）眞茹諸守將、深於失職於前、自怨自艾、由是奮勇接戰、分外出力、衛隊勝球以後、更興盛氣凌人、五將浩浩蕩蕩、又復殺奔而來、右衛江善敬、當其衝、仇人相見、分外眼紅、還下疊肯放過、再蹈前失、挺身而前、忽地裡大喊一聲、有如獅吼、敵人一心一意於腳下功夫、猝不及防、因此竟嚇得退避三舍、

（失而復得）兵馬雜踏中、衛內衛以手觸球於罰球區域內、判罰十二碼、戴麟經一蹴之下、失足成恨、奈衛守門因爵硃未踢出前、兩足左右擺動違例、故宣判重罰、仍由戴君主踢、瞄準射出、建功立業、此球失而復得、令人喜出望外、叫好歡欣、莫可名狀、

（孤零無助）此後數度往返、死命相搏、忽見葡軍勢盛、深入無阻、過關斬將、一煞那馬到門前、梁守門孤零零、勢單力薄、不得已、衝前阻擋、彼方左翼蘭生、身高力大、蠻牛似的、雙、爲彼搖倒、滾翻於地、爲時迅疾、援軍奔返不及、遂爲葡隊左鋒岡石爾湊便「硬直兒的一腳」、不費吹灰之力、

（大殺風景）眞茹失第二球後、不久即大舉反攻、聲勢煊赫、右翼梅洪寶盤上傳、中央符和青咬牙關、拼命奔前、一舉足、若破網、於熱烈之歡呼聲中、不幸被判旁將越位、眞是大殺風景、

（松彥退場）此後兩軍互有風險、均得安然過去、不暇一一詳記、左前衛林松彥前後猛攻、勇敢非常、頂球時前俯後仰、忽鼻部受創、爲勢頗劇、血涔涔下、終至退場、減兵凶戰危也、

（力不從心）自此以往、眞茹軍衹十人作戰、而球勢却仍旺盛、戴麟經距敵門祇三數碼、大可馬到成功、無奈葡隊右後衛高特里、有似飛將軍自天而降、滑前臥阻、遂失之咫尺、對方右鋒另一岡石爾、亦曾殺臨門前、眞茹又戈不及、內防空虛、前無阻軍、後無追兵、千鈞一髮間、梁守門大顯身手、渡過危難、後梅洪寶有二次、曾甚走、惟球不從心、觀者煩有怨言、上半時葡萄牙以二毋一勝、

（頃刻失守）檸檬時間後、再上戰場、接觸後、葡軍五路進兵、此傳彼送、勢咄一時、俄而爲左翼岡石所奪、岡送之塲右、右鋒谷史坦舉竟不凡、提足破門、功成身退、爲時不過四分鐘耳、

（扳回一隻）不久眞茹又佔順利、節節進展、前衛參戰前線、中堅陳鎭和亦打起門來、一腳高去、因相距較遠、守門接住、既而左翼陳秉祥生龍活虎般、單騎前驅、守門漏過、球慢〃起、吞吞滾入球門、陰陽怪氣、遂成二對三之數、

（卒成各三）後葡軍又來、右翼法凡却射門、梁踢出、中鋒柯拉沙再攻、復雙手推出、姿勢美妙、數分鐘後、眞茹梅洪寶斜射未中、陳秉祥傳中、戴麟經搶前蹴進、遂成三對三之均勢、一時歡聲雷動、響徹雲霄、歷時凡一分鐘、熱烈異常、比賽情形若此、故入後雙方愈戰愈勇、因防守精密、終各無所獲、結果遂戰成三比三之平局、

正式審定公佈之 全日本田徑新紀錄

本年度產生二十二項之多 廣島人細加比較抬頭猛省

聯合社十四日東京電、全日本田徑賽聯盟記錄審查委員會、十三日下午八時發表本年度新記錄、全部四十餘項中、新記錄有二十六項、世界運動會聯盟會前一任該委員會公認遠東運動會記錄、結果遠東記錄亦已通過、本委員會、今次發表之公認記錄如下、

▽男子運動

種類	記錄	人名	學校	運動會名
二百米	二十一秒五	吉岡	文理大學	遠東大會全日本預賽
三百米	二十五秒八	西	同志社	日本學生對朝鮮
四百米	四十九秒二	中島	早大	遠東大會
五百米	一分七秒四	久富	朝鮮	大阪全日本大會
八百米	一分五十八秒四	岡田	住友公司	遠東公開運動
		久富	朝鮮	大阪全日本大會
一千米	二分三十九秒二	八柴	早大	日本學生對朝鮮
一千五百米	四分六秒	津田	慶大	遠東大會
二千米	五分五十二秒	北本	慶大	復興紀念大會
三千米	八分五秒八	津田	慶大	神宮十年紀念
五千米	十五分念七秒六	北本	慶大	遠東公開運動
五千米競走	二十七分十五秒	益田	明大	遠東公開運動
跳遠	七米五九	南部	大阪	遠東大會
跳高	一米九六	木村	早大	遠東大會
鐵球(重五基羅四四七)	十五米六八	高田	廣島	遠東大會全日本預賽
標槍	六十六米四二	住吉	早大	WE紀念運動
鐵球(雙手)	二十米四九	高野	明大	神宮十年紀念
鐵餅(雙手)	六十四米六一	仲田	三省堂	神宮十年紀念
標槍(雙手)	九十米一六	笹沼	文理大	神宮十年紀念
撐高跳	四米一五	西田	早大	日本對中華大會
五項運動	三五二四分四九九	住吉	早大	遠東大會
十項運動	七一一三分七五五	齊	教員	遠東大會
四百米接力	四十二秒六	織田、阿武、佐佐木、吉岡		日本對中菲運動會
一千六百米接力	三分二十四秒二	石原、鎌田、西、中島		遠東大會

▽女子運動

種類	記錄	人名	學校	運動會名
八百米	二分四十一秒六	中島	五條高女	遠東公開
八十米跳欄	十三秒二	中西	二條高女	女子運動會
鐵球	九米一四	太田	女子體操	復興紀念

長崎醫大籃球隊抵滬

日本長崎醫科大學籃球隊、日昨來滬、擬與滬上中外勁旅、決一勝負、藉資觀摩、該隊監督永井、幹事沈良、及選手三人、於昨日午後四時乘長崎丸先行抵埠、前往歡迎者、有同文書院籃球隊、日本體育協會幹事古賀、及僑滬日人各團體、現下榻於城內尙文路二十二號、其餘選手、日內可到、全隊共有十八人、中日各五人、名單如下、竹內(領隊)、松井(監督)、永井(管理)、沈良(幹事)、保野(隊長)、羅致遠、大家、岡本、野田、張天曦、晟、都衣川、森野、阿夫根、

論大學體育

徐振東

我國大學校中、在體育方面之支出雖巨、而享受其利益者、祇有少數學生、足見大學體育、僅爲一部特殊階級之學生所享有、而未能普及於衆、夫大學體育、原爲發展學生之體格、養成其合作精神、聯絡一作、與運動人格、使其於離校之後、無論從事何種生活、皆可保持勿失、故在大學課程中、體育一門、應占重要之地位、凡在校學生、無論其爲研究文學、學政治或商業者、皆應享受此利益、然在今日之大學體育、則去題甚遠、流弊從之、試一調查各大學之情形、當不難瞭然、試舉一例、某校有學生五百人、每人每學期收體育費五元、全年十元、合共收入五千元、然其中至少有三千元用於大學選手隊、此選手隊爲一部份運動員所專利、其人數至多不過五十人、換言之、即以全部體育經費之百分之六十用於百分之十之學生、而其餘百分之九十之學生、則僅得全部經費之百分之四十也、若按人數計之、大學選手隊、每人約用六十元、而其他學生、則於所繳之十元中、僅用四元四角、如此不平均之分配、殊非一合理辦法也、各大學之對於選手隊、所以不惜金錢者、亦自有故、蓋以體育爲最好之廣告方法、故運動員之具有特殊能力者、常聞其受校中之間接補助、而一般教師、對於運動員之學業成績、亦多少與以優容、某校每年於獎章獎品一項、所費已達千元、此種鼓勵方法、不特無益於一般學生、而且有害、因選手隊之享受、未免過多、而學生中之需要體育訓練者、反多無顧及也、此種大學體育之情形、現方盛行於中國、政宜加以矯正、學校當局、應知養成少數之選手隊員、以與人爭勝、非大學體育成功之正規、大學體育、應以增進各個學生之健康爲目的、故體育部與校中其他各部、當占同一之重要地位、若其他各部、皆有專門教授與助教、體育部又安可獨缺專家之指導乎、故今日之一號、當爲普及全體之校內比賽、與團體運動、

江南田徑賽隊 畢王季淮爲隊長

江南田徑賽隊、昨日(十四日)下午四時假體協會開會、到郝春德、顧再平、王季淮、明等十餘人、選舉職員、王季淮以十三票當選隊長、曾裕爲副隊長、以後一切進行事宜、由王曾二人負責辦理、該隊原擬於日內舉行全體隊員練習、現因各校放假在即、故改在寒假時起練習、如有意加入該隊者、可與王曾二人接洽云、

籃球委員會開會

今日下午五時在協進會

上海女子籃球聯合會結束在即、定於今日下午五時、在協進會辦公處開委員會、討論一切事宜云、

有馬伯爵杯乒乓賽 中國勝日本

結果七比二

中日對抗之有馬伯爵杯乒乓賽、於十三日晚在沈家灣每日新聞社五樓舉行、中華隊有南洋高商拉拉隊到場助威、結果七對二、中華大勝、中華隊獲大銀杯唱凱旋歌而返、

東吳大學全校籃球錦標賽

▲籃白隊得乙組錦標 ▲高三得甲組錦標

東吳大學於運動一項、素稱注重、本屆體育主任許民輝君更求普及起見、特舉行全校各項比賽、籃球已於昨日結束、計甲組得錦標者爲中學高中三年、乙組得錦標者爲籃白隊、茲將決賽時大概情形紀之如下、

（乙組決賽情形）乙組得中賽權者爲籃白及鐵血二隊、二隊昨日作戰於東大籃球房、七時正、由余始萍任裁判、籃白、均爲未成年之學生、然昨晚戰來、極見精彩、尤以後衛張弘淵及歐陽旭光二人動作更見靈敏、幾使鐵血前鋒無投籃之可能、上半時爲十對七、籃白勝、下半時起、鐵血雖曾一度努力反攻、終以籃白防衛森嚴、結果籃白以念四對十九勝、遂於歡呼聲中、榮得錦標而歸矣、

（甲組決賽情形）乙組賽畢後、繼之者爲甲組決賽、決賽者爲高三及黑貓二隊、在蘇、均頗負盛名、故比及甲組決賽時、該球房中已擁擠不堪、八時一刻由葛兆勳任裁判、許民輝任檢察、鳴笛一聲、雙方健兒、即起血戰、鹿塲中一球角、不久即爲黑貓所得、但見孫會源起身一躍、球已穿網而入矣、嗣而高中三年爲中六投入一球而三之、其後競爭甚烈、計比總在一二分之上下、而終久高三前鋒汪榮慶、戴廣運、極其迅速之傳遞、而以十五與廿二之、勝黑貓、下半時起黑貓大起色、吾舜不劉統立等相繼投入二球、聲勢大增、孫會亦又以極巧妙之姿勢、亦命中改球、分數幾欲與高三而上之、惜不久黑貓陳鍾以四犯規出場、無人補入、致後衛吳壽祺獨木難支、高三遂以三十八與念八之比勝、

（二錦標隊名單）（乙組）籃白隊　張弘淵(隊長)、范少春、舒昌故、朱家熊、張似淵、歐陽旭光、崔思端、黃昌泰、沈志衍、（甲組）高三　汪榮慶(隊長)、毛以信、余始萍、張似洋、李遠義、龐政中、戴廣運、楊景霖、高乃聰、宸熙申、

市一場小足球賽記

冠兒得小友組錦標

▲星期六之比賽

市一公共體育場小足球競賽會、前日下午共有三場交鋒、(一)一時三十分、健兒組、中西以五對〇勝黑鷹、(二)二時四十分、青年組、健康以五對〇勝上初、(三)三時五十分、小友組、冠兒以四對一勝世光、按是場比賽、爲該組最後之一戰、亦爲錦標出入關頭、故列陣上場、雙方即連鳴爆竹、預祝勝利、小啦啦隊亦高呼助威、各戰士更抖擻精神、預備決個你死我活、但初時殺出殺進、殊不得要領、而爭搶衝突、驚危險暴動、反時時表現、蓋殺氣太重、有不能自制者、延至六七分鐘、冠一集隊、冠一雙、世光失足、冠兒右鋒得機即射、獲中一球、勝負既判、戰霧愈濃、世光幾度犯、亦由左鋒打進一球、上半時遂成平局、下半時開始時、仍雙峰對峙難分高下、歷十餘分鐘、冠兒三鋒偸渡陳倉、圍搏、損失一球、世光內衛倉卒中、手臂觸球、罰角球、頻番射門、至是冠兒氣勢斗盛、合力進攻、再遭挫折、世光窮於應付、又被罰角球、孰料禍不單行、移中開球、不轉瞬間、冠兒三鋒又長驅深入、神不知、鬼不覺、再來一個、世光小圖報復、而休戰令下矣、於是本屆小友組錦標、遂爲冠兒所得、

▲星期日之比賽

組別	比賽勝負	成績
青年	[illegible]勝樂育	三比二
健兒	嘯內勝冠童	五比一
青年	健康勝上乙	二比一
健兒	晨光勝黑鷹	三比〇
健兒	中西對世西	一比一
青年	一鳴勝冠乙	八比〇
健兒	滬光勝尙文	五比〇
健兒	潮威勝通惠	一比〇

上海中學音樂會

市立上海中學、本學期開課後、各種課外活動、向極注重、曾次第舉行演說會、辯論會、運動讀書運動等、本星期爲音樂週、特於昨日(十三日)下午二時、在該校高中部大禮堂舉行音樂大會、先由該校村政府代表柯鴻達君主席、次由訓育主任張季信教務主任保生南先生相繼說明音樂之志趣、次即演奏、除該校全體學生演奏數十節目外、並請海上著名音樂專家加入來賓演奏、其最精彩之節目爲柳腰舞(該校國樂會)、至德進行曲(該校軍樂隊)、奏箏(王巽之先生)、琵琶獨奏(王慶勳先生)、鋼琴獨奏(洪式孟女士)、口琴獨奏(浦夢古先生)、二胡獨唱(仲子通先生)等、此外如西舞、愛之集合、爵士歌王、蝴蝶花等、亦皆爲有精彩之演奏、聽者醉不動容、至下午五時半始散會、

注音符號 推行委員會開會

上海市教育局爲謀推行注音符號起見、前曾組織注音符號推行委員會、並將組織簡則及委員名單呈報市政府教育部備案在案、茲悉該會於昨日上午在市教育局舉行第一次委員會議、議決兩項、(一)開辦注音符號傳習班、推定鄭坦、方巽光、姚枝碧三委員負責規畫、(二)舉辦注音符號宣傳、議決照辦、並推定劉湛恩李大超李鶴鳴三委員負責規畫、

「時代青年」第十八期出版

時代青年社主編之「時代青年」、自出版以來、成績甚爲優美、頗爲一般青年所讚賞、且出版日期極爲認眞、打破現在出版界之惡習、第十八期已準時出版、內容有「蘇俄民法之特質」、「時代青年與民族運動」、「出發之前」、「寄花人」、「惆悵」(詩)、「本社消息」等、皆爲青年所必讀之作、由上海西門大光書店總代售、本外埠各大書店及上海各學校均有代售、并聞訂閱半年洋四角五分、全年洋八角云、

教育界

粵中大校長未決前 行政由評議會負責

當局決拿辦主要份子 如學潮不決提前放假

▲本報十四香港電　中大學生、今日會議拒金接收學校問題、到八百餘人、拒金委員二十九人、僅到十三人、決請當局將印信交該校評議會保管、校長問題未決前、該校行政由評議會負責、當局派探密偵各生行動、決拿辦主要份子、學潮如不決、提前放年假、

粵中大學生代表抵滬 今日晉京請願

堅決拒金請戴回校

中山大學學生代表李紹龍、李在興、周可法、張冠英四人、現已來滬、定今日(十五)晉京、向國府行政院及教育部請願、並分謁在京之校董陳明眞、戴季陶、請予以援助、該代表等發表如下之談話、謂金曾澄氏學問道德一無足取、對黨對國毫無貢獻、又乏辦理高等教育之經驗、以之長校、不但全體學生之學業爲犧牲、全體教授亦將離校、紀念總理之中大、將瀕於破產、故該校全體學生、於十一月二十九日自動召集大會、全體出席、一致議決拒絕金曾澄、歡迎戴季陶、並戴氏爲該校前任校長、曾任西山總理靈前有「一生貢獻能力、犧牲由中大」之誓言、中大黨國、學校難忘、故全體學生一致派代表等之使命爲一、途宣傳校風潮之眞象、一、請願政府主持正義、及向國府行政院教育部力請收回成命、另任戴氏早日回長中大、俾風潮平息、此爲全體同學之意旨、不達目的不止云、

光華教職員宣言

陳述風潮經過之實情

本校此次始以一二人之爭吵、以致學生團體間發生裂隙、學生團體誤解紛爭、而以涉及黨務問題、治絲愈棼、學校當局顧全大多數學生安全起見、不得不忍痛解散、提早十日年假、五年來師生合作、相安無事、提早放學、前所未有也、雖內部之結合、完善如故、而外界不明眞相、深恐道聽塗說、轉滋淆惑、爰特將本事經過事實以爲邦人告焉、本月三日、本校與復旦大學在江灣比賽足球、本校球員吳巧生被復旦球員某踢傷之後、本校學生在場目觀者、均抱不平、學生一時氣憤、即與復旦球員理論、繼以扭毆、本校南鋒社員出而制止、誤認一[illegible]社員、鷹陵社員李抱宏者辯難之下、即[illegible]南鋒社員爲袒護、初語言細故、雖經調解、始各緘默、比及校晚膳、[illegible]有南鋒社員與[illegible]相鬥毆、李領多人、質問李抱宏何以在復旦球場辱罵、同學即有呼打之聲、李生報告學校當局云、衝突、受傷甚重、旋後南鋒社員復與周信良沈李李[illegible]英傑等在宿舍內衝突、同時又有學生一架、李生等再聯往報告、廖副校長在中學宿舍得信、急趕至大學宿舍調查、先至李生房間、察看情形、即開一樓、又有南鋒社員打人、乃下樓排解、排解甫畢、聞樓下南鋒社員又有打人、廖副校長當即詰責南鋒社員何得如此野蠻、即令在場諸生分散、當廖副校長下樓之時、李抱宏已由舍監引其病狀至教員息室待避、而南鋒社職員四人、亦即要到、李抱宏即指此四人爲毆彼者、廖副校長即命各人書名、以爲次日調查地步、並以情勢不佳、仍恐此夜別釀事端、而諭令同人尙此夜再有同樣事件發生、須等懲戒其負、而鋒社員未經學校許可、當夜即在膳廳開特別大會、當即有非南鋒社員楊樹春、自詡爲校中國民黨九區分分部常委、時時違犯校規、在開會時明前、曾以毆打同學兆琮、當經訓育指導確鑿、被校政會議決議記大過一次、以此不快學校當局、遂借端啓揮、參加其間、發揮種種狂妄口號、圖謀破壞學校、此次潮發起之始也、自四日起、每日早、發現狂妄標語、招貼校內、五日晨楊樹春即以區分部常務、員名義、與組織部長許繼英宣、陳鄒良江潮連署之宣言、紅、紫點、謂學校[illegible]南鋒社、並將廖副校長個人攻擊、招貼於學校辦公室之前、學校職員即防校「取下」、向校長請示、並學、辦公室之前、分經學校通告、非學校許可、不得招貼也、俄而楊樹春手挾書册、逕至校長室、拍桌謾罵、託言奉有上級黨部命令、發出宣言、治廖副校長抵校長室、楊樹春出指定廖副校長爲宣言之人、開口辱罵、聲色俱厲、廖副校長一再說明理由、置之不顧、學生圍觀者逐數百人、時在場有[illegible]生道誠者、亦以國民黨員、以楊生如此無禮、遂至校長室勸楊生不應目無師長、即有上級黨部命令、亦應當面承轉請求學校答覆、如此咆哮、實非學生黨員應有之態度、楊樹春卿恨在心、後經教授顧任光[illegible]說之、强之使出、始離校長室、而秩序乃得恢復、李楊樹春自前大陸大學轉學而來、學校當局先曾拒絕、後經某重要人關切函保、不得不暫准入學、至于此、八日爲星期一、校中例開行政會議、當經全體行政委員、一致主張、認爲楊樹春恣橫無道、非立即開除、不足以整校紀、而校長寬大存心、即根據行政院整飭學風之訓令、布告全體學生、嚴遵先總理之告誡學生應無自由四字之訓令、同時學生以守法範圍努力學問、修養人格、行政院之訓令、康以教員居師保地位、學生對之、應以尊重服從爲訓、懇切勸導、望其自新、是日之晚、遂由容副校長與二院長等、邀南鋒社職員與李生抱宏等、召相道歉、以示和睦、雙方均能諒解、乃於九日復有反學大同盟之標語與宣言、公然數十人分路招貼、並有學生在室掀擊、有斯夫即打之語、當經楊校長飭校職員與該生等代表梁大瑞等函向校長陳意要求、並言限二十四小時以內答復、同時復有罷課宣言、楊樹春對各教授公然宣言、簽名罷課者已達四百人、又嗾陽以、鼓言欲擁某某爲副校長、時容副校長乃會同教職員校工取下宣言、撕去標語、楊樹春即自禮堂中鶩窗而出、高聲呼打、同時復聞狂吹警笛、秩序大亂、校中大部分學生見之不平、特恐校長誤會、或以爲此種擾亂舉動、出於多數、務表示學校秩序、少數同學簽名者、大旨勸多數同學安心讀書宣言、連署簽名者到三百餘人之多、而本校自約[illegible]校產生、尤不宜鼓動風潮、以貽人口實、校中女學生亦即紛紛開會、志願簽名、以示主張一致、而該同盟自知計劃失敗、乃出以恫嚇、公然宣言有殺某廖茂如走狗之口號、而是日十午十時、校長召集臨時校政會議、全體校政委員、仍堅決主張開除楊樹春、以示威信、校長會商黨權、投票[illegible]、[illegible]出一布告、以爲勸導、當晚校中教職員召集臨時教授會議、有多數教授報告楊樹春向各教授彼此離間、並有反對某人擁護某人爲副校長之狂言、無論何等副校長、咆哮辦公室、即以一學生而於副校長之人選可以任意干預、狂妄已極、當經議決三事、(一)學生楊樹春咆哮校長室、對副校長有侮辱、此而不懲、何以肅紀、應立即革除學籍、以整綱紀、布告校衆、(二)維持學校安寧重諸生學業、同人與有職責、際此學校多事之秋、尤不敢一息少懈、茍非學校放假、照常上課、尤望當局維持秩序、以安衆心、(三)學生對學校辦事人指摘、有不滿意處、應以正當手續簽名負責剴舉事實、向學校當局提出、聽候調查解決、以書面呈請校長施行、而是晚六時三刻、容副校長在宿舍與學生趙英達等談話、突有學生報告大學宿舍發現反動傳單、並查出散發之人、容副校長即往調查、此時有該同盟學生把守宿舍門口、並將傳單交於容副校長、[illegible]據有學生趙英達胡祖陰邪道誠作散發之人、同時容副校長看見[illegible]同盟諸人搜查宿舍、恐嚇同學、驅散之後、又復聚衆恐嚇、如是者凡四五次、楊樹春矢口指認胡祖陰邪道誠等爲共產黨員、與貼標語所用者同、(一)長九寸寬三寸餘大小之字、(二)印機鋼板及膽紙半匹、(三)傳單上油印之字未乾、(四)伊等所報告散發傳單之趙英達、事前適在教職員宿舍與容副校長談話、凡此種種、皆巧於誣蔑、不可言喻、十一日上海市黨部組織部派有代表四人到校搜查學生胡祖陰邪道誠宿舍、堅欲將該生等帶去、經張校長力予辯明、負責擔保、張校長以校中份子複雜、決定提早十日年假、遂發出布告、大部份學生均已遵照回家、是晚教職員會議、在四馬路一枝香開會、議決案件、(一)本校教授應組織一委員會、行呈請校長用學校名義發表、(二)先請校長將楊樹春除名、(三)本校應宣布經過事實、向上級黨部及教育部請願、調查眞相、(四)請求校長解決本校風潮、(五)本校全體教授應組織一委員會、襄助校長解決本校風潮、(六)委員會以七人組織之、三院長及副校長爲當然委員、其餘七人、由會中公推之、當選委員、除三院長及副校長外、推舉羅隆基徐志摩王造時吳澤霖諸青來沈有乾全增嘏七人、(七)加添系主任兩人、由次多數林玉霖周長憲遞補、(八)請求本校自動懲辦共黨、(九)本委員會推派代表向各校董接洽、(十)今晚議決案完全交付委員會、(十一)請求本校未到會教授追認本會議決事件、

以上所述、乃本校此次風潮經過之實情也、今後本校惟有從自警惕、努力教管、至於此輩狂妄之學生、自當遵照國民政府及蔣主席整頓學風之訓令、分別輕重、依法處理、並定於二十年一月十一日爲開學之期、以符部令焉、教職員會執行委員會啓、

蔡元培之談話

日日社云、本社記者昨晤蔡孑民氏於華安保險公司六樓、詢以中央大學、中山大學、北大諸校校務之糾紛、及國府關於文化事業之施設等問題、蔡氏答謂中央大學朱新校長已接任、張乃燕仍在浙省政府委員、北大已委蔣夢麟爲校長、現時三校校務、仍然如故、中國經濟落後、工業不發達、文化較之泰西各國、當然落後、好在訓政開始、國家盡力與人民合作、除對於提高國際地位、發達實業外、並須努力從事文化事業、提高人民教育、目下最主要者、是要有良好之內政、有良好之內政、對內對外一切問題、才易解決云、

小學黨義演說競賽

前三名女性後三名男性

上海市黨部訓練部所辦之全市小學生黨義演說競賽、昨日下午一時、假天后宮橋市商會舉行決賽、到三組預賽優勝者十七人、(清心缺席)、各校教職員學生、各界來賓、八百餘人、龐大之會場、幾無插足餘地、盛況空前、爲希有而與賽各生、尤各盡智能、含英咀華、首由龔四座、聽衆無不嘆服、鐘鳴一下、宣布閉會、由中國童子軍第二十團(中國女體專)維持秩序、備著勤勞、全場氣象嚴肅而熱烈、評判結果、選取下列六名、

第一名	熊明惠	女	務本附小
第二名	袁寶月	女	比德學校
第三名	張與生	女	民智公學
第四名	張瑋	男	德潤小學
第五名	左永寶	男	萬竹小學
第六名	慶寶鈞	男	

部令不准變通給放年假

上海市教育局據市立務本女子中學等九校聯名呈請給放年假及更始學期困難情形、並擬具變通辦法、請求准予施行、以維學校行政而顧學生學業一案、茲據教育部指令礙難照准、並已分飭各該校知照云、

▲來函

主筆先生大鑒、閱十二日貴報、載有[illegible]欄內有[illegible]敘述[illegible]等事、[illegible]不勝駭異、按敝校創辦一年、[illegible]學制排定、經費雖[illegible]、[illegible]正此請祈撰安、七林小學校長唐仲[illegible]謹上、十二月十三日、

香雪

投其所好／

寶劍贈與烈士。紅粉送與佳人。此言投其所好也。方之今日。紅粉已為佳人所摒棄。而改用新化粧品。如欲投其所好。惟有饋之以香雪。則莫不喜而感受也。

各埠均有出售

中國化學工業社出品

茉莉有木本藤本之分。單瓣雙瓣之異。原出波斯。多生於中國南方之地。尤以粵種為良。東坡名為暗麝。佛經號曰鬘華。顧名思義。則此花之雅艷清香可知。本主人嗜花成癖。用新法煉液為霜。保存原質固有之濃香。和製潤膚駐顏之妙藥。裝璜以藍色磁瓶。為辨別功用與雪花膏則相同。洵四季中修容之上品也。

雙妹老牌

茉莉霜

中國廣生行有限公司謹啟

各商埠市鎮洋廣貨莊均有發售

本行暢銷卅餘年各埠均設有分行

催眠術

催眠遊戲

△隔肉透視　無光攝影　水成美酒　上天入地　針刺不痛　幻狐幻鬼　臥遊世界　章程函索即刊寄物

▽身首分飛　曾見亡魂　一羽千斤　點石為金　倒海移山　人成肉橋　化獸變禽　縮地談心

催眠妙用

祛除煩惱　戒絕烟酒嫖賭　改造子弟品性　振奮柔懦　偵探祕密　感人千里　抵抗陰謀　破除迷信

治病　感化頑劣　誘導學生　制服猛獸　醫治雜症

催眠術，非魔術，非邪術，無論何人，一心經練習，皆可指導，學者已有三十餘萬人，各地皆設分會。

函授面授　一律成功　奉贈書報

上海北四川路西海寧路　中國心靈研究會啟

嬰兒

卻病法

小兒以乳汁為天然食料，倘產婦身弱乳淡，不敷嬰兒吮食，營養必感欠缺，惟有令產婦常服人造自來血，以補血液，促生多量稠厚乳汁，以供嬰兒食料，直接培補產婦健康，間接使嬰兒得良好充足之乳汁，追補先天，培補後天，豈非卻病法乎，家有缺乳嬰兒，盍速試之。

人造自來血

大瓶二元小瓶一元二角

上海五洲大藥房發行

各埠分店及各大藥房均售

無國之民

秋水

最近有許多人寫信給海牙的國際聯盟會，說明他們自歐戰以後，失去了原有的國籍，至今流為無國之民，苦無立足之地，請求設法救濟。

▲有家歸不得　這種可憐的無國之民，為數幾近萬計，其中多半俄國及意大利的亡命之徒，因受國內革命或政治的影響，為本國政府所逐，流落他鄉，既無護照，更無民權，隨時可被他人隨意放逐，無權反抗，世界雖大，竟無立足之地，皆僅有家歸不得而已。除了政治犯外，其他還有同遭此種不幸的人。例如最近有一個法國人叫做葛司東的，從郎葛蘭海灣上一艘海船上脫身，浮海至英國，因無入境護照，為英國海關拒絕登岸，當即搭船送回法國，然而法國政府，又以其人雖生於法屬的亞爾幾亞，其父原屬法籍，然久居英國屬地，有國籍業已喪失，竟又拒絕不受。於是這位葛司東先生，遂成為一個無國之民，至今尚來往於英法之間，請求登岸，而均未得准許。

▲海洋上過活　更奇怪的，數十年前有一個美國軍官叫做飛力浦諾蘭的，因謀反被捕，就審於浮吉尼亞省的高等法院。法官問他對於美國是否尚有愛戀，他厲聲答稱「美國是我的敵人，但願今世今生不再聞『美國』這兩個字！」法院因他已絕對地自行拋棄了美國國籍，且無新國籍可言，乃即把他置入一隻船之中，載之遠去，約定於某時某地，換登他船，永不回到美國海岸，再換他船，再新出洋，如此周而復始，至其身死後已，不能登岸片刻，此人死於一八六三年，過了半世的海洋生活，終未重得國籍。

▲大齊閉門羹　可憐的，數年前有十個在波物利的十個猶太人，因受人欺作，來到美國的紐約，紐約州的海關，以其既無護照，又不能自給衣食，就拒絕他們登岸，派了一個船長，雇船送到別處。到了南卡落利省，拒而不納，於是沿海向南，叩南美各國之門，請求容納，亦一一以此等來歷不明，以閉門羹相餉。船長無奈，就把他們載到新西蘭南面的一個荒島上去。荒島上都是土民，聽到有遠客到來，一個很歡迎，那十個猶太人，就此登岸，那位船長亦以為已卸重責，此後可以逍遙自在了，不想當地的土民，客情太好，見有遠客到來，當即殺了一口豬設宴為之洗塵；不知猶太人之於豬肉，乃是萬世的怨家，土民以豬肉相餉，竟認為一種侮辱，因此起了衝突，拖住了船長，表示不願居留其地，船長沒法，於是又送他們到了另一荒島，等他們上了岸，就一溜煙滑腳走了，不想那十個猶太人，太不識趣，竟又不願久居其地，天天在海邊呼救，事為一英國軍艦所聞，詢問了端的，竟把那船長找到，又叫他送之他去，船長沒法，率性載了他們，遠赴英國，可巧當時候英國某工廠在召收苦工，那船長就設法把他們放入工廠，向這廠差，至今那可憐的十個猶太人尚在那裡工作，不知何日始了。

▲沒有人要他　還有一件趣事，不可不說。數年前，有一個人犯了盜竊罪，被拘於倫敦，曼爾森警察署，據他說，他的母親是比利士人，生在瑞士，後來給她帶到加拿大，一直到十四歲，方來到英國。現在既犯了罪，警署便把他放逐，遂到比利士，比利士政府不承認他是本國人，拒而不納，又送回至英國，英國海關，當然也不收納，又送到比利士，比利士政府再度加以研究之下，發見他的父親是瑞士人，於是又送他到瑞士，瑞士的海關在當地註冊局調查，竟不能發見他父親的名字，於是也否認他是瑞士人，又送回到英國，英國政府沒法想，并且可憐他苦無安身之地，說暫時收容了他，不但這位先生太不識趣，不久以後，又在英國犯了罪，又被判驅逐，送到荷蘭，荷蘭政府當然又加拒絕，送回英國，在英國的海岸，他就祕密上岸，變了姓名，就居僻處。不幸數月之後，又犯了罪，警署發見他原係舊識，當即判了一個無期徒刑，讓這位無國之民去做一個監獄之民！

可憐的，這種有家歸不得的無國之民，不知國際聯盟會將以何法加以處置？

紅花瓶（十三）

蛹公作

第二章「外國火腿」

▣意想不到的一下悶棍▣

書店和旅館相距不遠，一回兒他就走到了。因為時間尚早，沒有買書的顧客，櫃台裡外各站着一個店員。大概正在那裡談嫖賭的經驗吧。他們眼見碧波進門，簡直和沒有瞧見的一樣。及至碧波問櫃外站着的那一位：

『你們貴局的經理是姓沈嗎？』

他纔瞟過眼光來，向碧波身上身下打量一番，然後懶洋洋的回答：「是拉個，儂問伊作啥啦？」那種聲調，簡直像『驗明正身』時監斬官。碧波對他呆視半晌，然後也模仿他的腔調說道：

『我自然因為有正當的事情纔來找他呀！』

也不知道這位店員是怕北方口音不是，他忽然把聲調和態度完全改變過來，很謙恭的問：

『先生，儂是尋阿拉店裡個沈先生，是哦？』

『不找沈先生，找誰呀？』碧波瞪着眼睛駁他。

『請先生拉外面先坐一坐，我到裡面去看去。』那位店員向碧波點一點頭，三腳兩步跑進櫃房裡面去了。這裡一位站在櫃台裡面的店員便捧出一杯茶來，殷勤獻給碧波。碧波看着他們那種前倨後恭的神氣，忍不住要笑出來。心想，在北方，講究的是『先禮後兵』，在上海，大約是應當『先兵後禮』的了。對，他這幾天的觀察都可以證明他的設想完全沒有錯誤。上海是一個越謙恭越容易受到侮辱的地方。驕氣凌人的醜怪現象，處處都可以看得見。聽得着。因為人人心中都抱着一種『我不欺人，人必侮我』的怪想，所以人人都練成了一種『像煞有介事』的面孔。不能『像煞有介事』者時時處處有被人當作『豬頭三』，受種種欺騙與侮辱的危險。想着想着，那位店員出來引他進櫃房裡面去了。

某書局的沈經理原是碧波在中學時代的同學。照例的寒暄已畢，沈經理便談到近年來上海書局營業的不容易做。南北各大都會擔任代銷的書店連賬都報不出來。簡直的談不到。有些地方呢，因為在反動軍閥治權之下，凡是稍有革命意識的書報都被查禁或竟被燒燬。理由卻是『宣傳赤化』。有些地方被共匪盤踞，那簡直是整個兒的完了。所以，近來除了富有投機性刺激性的書報，頗有益於青年學者心理的文藝書籍，簡直沒有人敢冒險去出版。結果當然是碧波的創作小說稿暫時沒有收買的可能性。

這是碧波所萬想不到的一下悶棍。他跑出書店時，覺得自信力完全消失了。他看見書店裡的兩位店員，當他走出櫃房時，彼此交頭接耳，正在那裡議論他。他只聽得他們說：

『儂猜伊是做啥個？』

『勿曉得呀！』

『寫稿子個！』

她的一生

莫泊桑著　蔚南譯

十二月的一天早上，她們兩一起登上台尼老郭的車子，載她們到火車站去。陸若黎伴着女主人，一直陪到火車站。

她們第一先詢問車票的價目，一切都舒齊了，行李也已買好行李票，她們到軌道前面去等待，看着軌道，心裡想火車這樣東西究竟如何做法的，因為要探索這個秘密，倒忘記了這次出門的可憐的原因了。

終於遠遠一聲汽笛，使她們都旋轉頭去觀看，她們看見一部黑色的機器漸漸地大起來了，這部機器來到時，帶著一種恐怖的聲響，在她們面前拖著一串滾動的小房子過去了；一個職員開了一扇車門，若納哭着吻抱了陸若黎，便登到一間車廂裡去。

陸若黎，頗感動，喚道：

『再會，夫人，路上平安，早日相見』！

又是一聲汽笛，一隊串火車便緩緩地滾動了，接着快了，接着極其快了。

在若納的一間車廂裡，只有兩個男人，這兩個人都是靠着一隅睡去了。

她望着田野、樹木、田園、村莊飛奔過去了。這樣地快使她很驚奇，她覺得投入一種新生命裡了，送入一個新世界裡了。這個新世界不是她的世界，不是她的青年時平靜的世界，也不是現在她的單調生活的世界了。

火車進巴黎城的時候，天已夜了。

一個搬運夫拿了若納的箱子，她很慌忙驚懼地跟着他走，在這擠擠的人羣中行走，實在不慣，她跟在那個人後面，幾乎不是走的，簡直是奔跑了，因為恐怕跟不牢這個運夫。

東瀛之妒殺奇案

君美

日本高松縣，上月十三日之夜，警視所突來一血跡淋漓，手執大刀之老人，向所長西田氏曰：『吾犯殺人罪，吾治下松壕三番町人，吾之父，吾之妻，吾之子，已為我手刃矣；故吾特來自首』。言已，亦即以大刀砍頸欲自戕，西田氏睹狀大驚，亟力奪去其刀，而喉際已受創半寸許，而血流如注，當召警醫生將此人救治，幸喉氣管未斷，施手術後，即告無礙，惟此人神經似已大受刺激，而成瘋癲矣。

當時警所即按其地址馳往調查，則居民大都已睡，警士即將其居所鄰近喚起，告以究竟，一時聞者已煥然來集，聞言俱為之色變，據鄰人云：此人之家，為一耕戶，父名夏目太郎，年已六十又一，因從事耕作，積勞成疾，此人即其子名次郎，年三十五，少習工業，現從事耕植，去年方娶一妻，今年又舉一子，全家生活，均持此人以維持，近來次郎時有護罵其父其妻之舉動，似係擔負過重而憤恨所致者，當事前數日，次郎尚與其妻勃谿，而鄰人往勸，則次郎聲言將自殺云云；警士聞其言，即往鄰人導啓其家，甫入門，即覺血腥之氣四溢，室內亦無燈光，幸警士咸備有電池什，故得窺其實，其父之屍則赫然呈於板上，被殺時似係安息者；其妻則被害於一板壁旁，肢離破碎，厥狀尤慘！似係經過一度抗鬥者，至其一歲之子，則僅於胸前橫砍一刀，察其室內，一略無他變，遂由警士馳歸，查勘狀況，一一報知西田氏，當又命將其人帶出訊問，殊不知其供詞，竟有出於意外者，其人曰：『我雖殺吾父，吾妻，吾子，然吾自問良心上似已說得過去，彼等雖被我殺，於良心上終有虧，我父賴我以生者，已二十年，此二十年中，我侍奉如一日，亦可謂盡為子之責，去歲娶妻，我妻不但不等，竟欺我，我亦盡我為夫之責以供給之，而彼竟欺我，負我，蓋我妻與一人發生戀愛，當我出耕時，此人常至我家與我妻幽會，而我父睡守家中，我問之，而我父託詞不知，前日適為予所撞見，然此人殊不識，且此人已中罷出來，我亦無從與彼訊問，因此不勝憤怒，而出此手段，以殺我不仁之父，不貞之妻，至我子則以其母故，且我亦將自殺，以使之同歸於盡云』！言下，淚如雨下。聞者再，初警所將偵探此與其妻姘識之男子，以明究竟云。

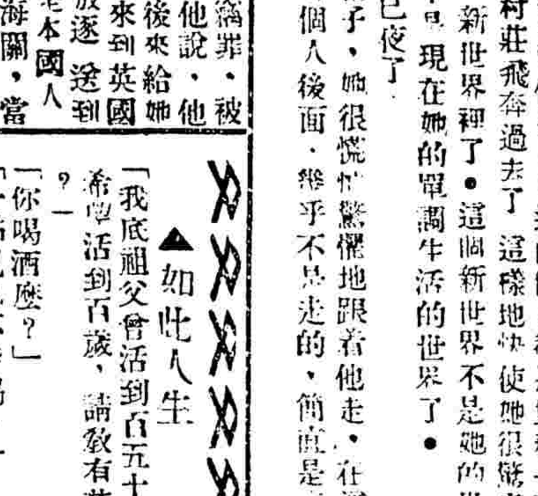

▲如此人生

『我底祖父曾活到百五十歲，我也至少希望活到百歲，請教有甚麼秘訣沒有？』

『你喝酒麼？』

『一點兒也不能喝。』

『香烟呢？』

『不，完全不能抽。』

『你有甚麼嗜好麼？』

『沒有甚麼。』

『賭呢怎樣？』

『也不喜歡。』

『那麼嫖呢？』

『什，什，什麼話，我決不會幹那些下賤事情』

『那麼，我倒請教你，你為甚麼要活到百歲？』

★元下新鮮童雞汁

●專治一切虛損　●補肺功效特大

此汁功能調營和衛，固氣補元，有人參之功，而無人參之弊，凡腎虧肺弱，血虛氣衰者服之，立見特效，久服有卻病延年之功，誠為人生濟世之補品也。每月十二元，送一瓶，另有說明書函索即寄

▲上海城內海沙場　華商元下公司發行

陶陶酒家

國歷十二月七日新號開幕　贈品二星期

著名　廣州酒菜　結婚喜餅　山珍海錯　送禮佳品

上海北四川路　新號武昌路　老號崇明路

醫學博士　吳國卿監製

世界止痛藥中之王

萬應止痛散

主治　心胃氣痛　牙痛腰痛　頭痛腹痛　痢疾肚痛　花柳骨痛　經期腹痛　小腸氣痛　子宮炎痛　陰戶腫痛　刀傷刺痛　腦筋炎痛　絞腸痧痛　風濕骨痛　筋骨痠痛　白濁炎痛

總發行　上海文監師路　吳國卿公司製藥

逢痛必止　每瓶二角　批發從廉

杭州之江文理學院大學部中學部招插班生

本學院大學部設文理二科，文科設國文學、外國文學、歷史政治、經濟、社會教育、哲學等系，理科設數學、物理、天文氣象、化學、土木工程等系；附屬高級中學分普通、商業、建築二組；本學院大學部一二年級及附屬高級中學一二年級均招考插班生，報名自即日起至一月五日止，報名須先向本學院索取報名書及轉學書，報名費二元，一併掛號寄交本學院考務處；考期定於一月六日至七日在杭州之江文理學院舉行；大學部男女兼收，中學部不招女生，簡章函索即寄。

治婦女臟病不育

天壽堂姑嫂丸

THE ROAD TO FRIENDSHIP IS THROUGH UNDERSTANDING

大美晚報之宗旨，在於引導中華人士對於美國人之目的與意見，作更深一層之了解，而達到增進太平洋兩岸之交流相對兩大共和國之人際感情與友誼。故不祇以登載消息為止，凡美國人之意見，均有不偏不倚公道正直之解釋，發現於社論批評之文字內。且大美晚報之社論，非由一人擔任，所致論調自囿於個人主張之範圍，乃為全體編輯部之產物。所有編輯人員皆為馳譽遠東之美國著作家，熟悉中國情況，而素具美國人公平政策與主張公道之精神者也。

英文大美晚報館　愛多亞路十七—念一號　電話一一三八九號

上海縣註冊農商部給獎

痔

（立刻止痛一服斷根）

痔由體氣虛弱，濕熱下注，蘊結大腸而起。本所痔科專家朱葆祚醫士祕製化痔神丸，功能潤燥除濕，化管解熱，性和平，四時可服，凡男婦老幼患內外痔、漏管、脫肛、腸紅便血，論遠年新起，服之無不立見功效，確保一服斷根，永不復發。外埠函購寄費加一。假冒甚多，請注意。

化痔神丸　每盒一元　●痔瘡斷根散　治痔瘡各種，每盒一元

●分銷處　南京武定橋油坊巷同仁醫藥所　上海海寧路錫金公所東邊渭安坊　●總發行所

著名婦科要藥

烏雞白鳳丸

各埠大藥房均有代售　丸內包紙印有醒獅商標為記

上海河南路　廣東種德園老藥局發行

烏雞白鳳，坤和陰順，堪稱天下，服後尤能

配成丸　保平安　無雙品　叶夢蘭

本園所製之烏雞白鳳丸，統治婦女一切經病及虧弱等症，服之立見奇效，務請認明本園出品，庶不致誤。

●上海縣註冊●

胃痛

一瓶斷根

此丸藥性溫和，男婦老幼咸宜，專治新老各症，雖多年老病，百藥無效者，保心肝內止痛，順氣並治肚腹痞塊反胃噯酸等症，無不立刻見效，馬上止痛，百試百驗，根永不復發，近來影戲甚多，請留意。每瓶一元，雙料二元，外埠郵購寄費加一，通用○分銷處（南京）武定橋油坊巷同仁醫藥所　上海海寧路錫金公所東邊渭安坊第五弄總發行（電話北二四七八號）●

女醫師朱彤章

主治產婦兒科擅醫不孕及一切子宮病

診所北四川路公益坊德弄第六家二十九號　電話北四四四號

時事新報上海版廣告刊例

一、每行高一英寸半（即全頁高八分之一）闊八分之一英寸計可容新五號字二十個
一、起碼四行多登者以行數計
一、每行每天取刊費大洋兩角
一、文字圖案登者自擬刊費按行計算

勞大鞋廠女工怠工

江灣勞動大學附設之膠皮鞋廠、原有女工數十八、前定每人每日之工資爲五角、近因營業不振、減少五分、各女工不滿、紛向賬房理論、未有結果、昨晨乃一致怠工、務得原定之工價云、

各界籌備慶祝國曆新年
由市執委會發起　決召集各界會議

推行國曆、於民國元年元旦、中國國民黨總理孫中山先生就臨時大總統職時、即明令頒佈實行、十餘年來、因軍閥相繼禍國、政府不予提倡、民衆復積習難除、故應用國曆之明令雖發、而民間依舊奉行廢歷、自本黨奠都南京後、一切設施、均以革命手段行之、國歷之推行、更不容或緩、故國民政府本年通令全國農工商學各界、一致舉行國歷、不得再行托故推諉、陽奉陰違、而黨政軍各機關工作人員、更以身作則、爲全民倡、上海特別市黨部宣傳部有鑒於此、深覺慶祝國歷新年、爲初行國歷時有領導舉行之必要、特擬具慶祝辦法、提議市執委會核議、現市執委已將原則通過、聞不日即將聯合本市各有關係機關及團體、開會討論一切亟行進行之事宜云、

曹家渡保衛團出防

滬西曹家渡保衛團、自奉令改編、補足團員、成立爲一隊以來、業經訓練多時、茲悉該團因鑒於轄境遼闊、良莠不齊、現值冬防令已屆、難免盜匪潛伏、茲爲保衛治安起見、現特提早訂於本月二十一日始、全體團員輪流出防、對於晚間尤爲注意、並備有自由車隊通宵往來查察、以資周密云、

烟兌業懸牌之競爭
同業函請公會調解

邇日洋價逐漸縮小、烟兌店向取簿利主義、故懸牌競爭、公會方面委派義務幹事員、按段勸導、不遺餘力、兩月於茲、如大東門至西門肇嘉路一帶、及虹橋南洋雲路、凝和路、暨裡外馬路、九畝地、方浜路、尚文門、黃家闕路大興街、車站路、高昌廟等處、由徐雲翔等勸導遵守一致、惟東門路因有新開店、陸家宅橋東兆康、乾坤和、恐受損碍、亦將懸牌賤賣、繼有老北門、西門、華租較界之處、亦有發現類似之狀、業經小東門震和祥、東街義生昌、洵沙場永泰興、蘇康元等、要求公會派員勸導、設法制止、以顧大局、昨致烟兌同業公會函云、竊思我業數月以前、俱各懸牌賤售、以致影響市價紊亂、幸賴諸君鼎力、奔走調停、始得恢復原狀、咸佩莫銘、但不無少數份子、竟舍利益而不取、仍陽奉而陰違者、不乏人在、此輩敗類良堪嘆也、乃事出意外、竟有傷心病狂之同業、近忽懸牌如故、抑低售價、未識其事者、果何居心、敝處長此以往、恐附近同業、勢必捲入潮流、則風波一起、欲再收拾、亘非易事、用敢直陳愚見、仰祈貴會速行設法、免滋意外、不特敝號幸甚、則全體同業幸甚也、草此奉申、敬頌公安

煙酒雜貨商領到庫券收據

本埠南市各煙酒雜貨商店、前向烟酒牌照稅征收所、繳納冬季稅款時、所有按照全年稅額、奉令附繳短期庫券之款、因該所短列庫收、並有不給收據、致起疑竇、紛紛函請同業公會、要求與該所交涉、如數補給、俾得掉換預券、免受損失、該會即經據情代達、該所業已准照陸續補給到會、當由該會分函同業到會具領、

律師公會聯席會議

上海律師公會昨（星期日）上午十時、在法租界貝勒路輮斐德路口會所召集第六八次執監委員聯席會議、出席委員湯應嵩·俞鍾駱·江一平·譚毅公·趙祖慰·劉祖望·文超·嚴蔭武·張恩灝等、劉祖望主席、戴繼光紀錄、行禮如儀、茲將提案錄后、㈠湯應嵩委員起草明年元旦大赦、應將普通犯一併赦免、上國民政府主席蔣呈文稿件案、議決、交常務委員會覆核繕發、㈡江都律師公會函知律師張鼎等違章未入公會請議核辦案、議決、原函照轉各關係會員查覆、㈢對滬外交後援會函請應選常委及推舉代表出席會議案、議決函復該會、本會對於當選常務委員一節辭謝、㈣上海市油漆同業公會檢送證書印鑑呈請備案案、議決、存查、㈤俞鍾駱委員提議轉請司法院解示票據法第一〇三條作成拒絕證書如向法院請求者其一切辦法案議決、函詢上海地方法院及特區地方法院、對於請求作成支票拒絕之手續如何、查示見復、㈥律師項隆勛·夏永楨·馮樹華·陳惠民·劉圭·朱殿卿·周泱·姜和椿·譚惟洋、姚垓·宋孔又等聲請入會案、議決、通過、㈦文超委員提議、最高法院向律師徵收鈔錄費、請依法救濟案、議決、由文委員擬本案起草函稿報會後、下屆會議再核、㈧譚毅公委員提議改製徽章式樣現經審查尚爲合用、請核議案、議決、准如所擬式樣辦理、議畢遂散會、

水果地貨業準備結賬

上海市水果地貨行業同業公會昨致各同業商幫客通告云、逕啟者、案准上海市商會函開、國曆年總結束一事、迭奉行政院暨本市政府通令、均以此爲推行國曆扼要之舉、本會前據各業請求、雖有展期至立春前一日之建議、亦奉社會局逐層詳細指駁、此項批示、載入各報、當察閱、勢在必行、已可想見、近接各商會來電、均有責成本會再予爭持之舉、殊於政府積極推行國曆宗旨、未能明悉、致有此隔閡之論、又無錫商會近有必不得已仍擬展至二月十六日漕糧結束日期爲賬務結束之日、惟此層係江蘇省三十九商會公議分呈部省請予採擇施行、現在此案並未奉部明文核准、即援照漕糧結束之期一層、現在亦難引用、現距法定結束期爲日已屬無多、而商會暨各業會等或仍有此各懷觀望之見解、深恐因循坐誤之結束、希即轉知業商、趕於年內準備、至荷等因到會、查國曆結賬一事、本會迭次呈辦可謂舌敝唇焦、未獲要領、事在必行、茲准前因、除通告各會員一體遵照國曆年終結束、並登報公告外、務祈內外各埠與敝同業有往來賬款者、必須依照國曆年終結束、爲日已屬無多、萬望趕速準備、抽數匯寄、毋存觀望、是所盼禱云云、

徐重道第九分號開幕

本埠徐重道國藥號於今春在霞飛路呂班路口定建大廈、開設第九支店、籌備迄今已歷半載、茲以新屋落成、定於今日正式開幕、該號堂奐巍偉、規模宏大、不讓總店、在滬西區中首推巨擘、連日各界人士前往該號參觀者、絡繹不絕、均由該號重要職員殷勤招待、各來賓對於該號之設備精善莫不深致贊嘆、加以該號地點適中、交通便利、預料開幕後、營業必異常發達、又聞該號開幕期間、特廉價一月、並於開幕之日、凡購貨滿洋一元以上者、每客贈精美日曆一份、以誌紀念、

平湖同鄉會新委員就職

平湖旅滬同鄉會自改選揭曉、於昨日在該會舉行新委員就職禮、並互選常委、結果當選常委者、爲崔奇峯·程耕歷·徐眉軒三人、此外幷分九課辦事、推定主任總務程耕歷、會計崔奇峯·慈善徐眉軒、文牘戴桐秋、調查周鏡清、組織顧樂天、宣傳崔品三、學務沈復初·庶務吳元發、

華社攝影展覽會之籌備

華社攝影展覽會、本屆定於本月廿九日至三十一日三天、仍借時報照相室舉行、業誌前報、茲聞該會連日職員會集、已議定會場佈置等事、昨日止、外埠出品送到者、有新加坡杜耿、太倉陸敬臨、常州吳中行、王完白、松江華亭攝影會、本埠外界出品、有朱玉·胡晉康·胡君磊·金也秋·唐六三·屠一如·王人觀·謝丞丙·劉旭滄·穆式龍·百數十張、此次該社社員出品、均注意精選、不事濫張四壁、使參觀者易於欣賞云、

冠生園糖展會昨晚閉幕

本埠南京路冠生園食品公司、年來努力於糖果之生產、出品方面有從國產之原有糖果因而改良製作者、有仿歐式製造者、種類之多、不下數千餘種、前日以所有此類之出品、陳列於甯波同鄉會、公開展覽、予國人以認識、藉謀國產之昌明、計開會兩日、各界到者數萬餘人、留名題詞、琳琅滿目、洵屬一時盛會、昨晚本定五時舉行閉幕典禮、嗣以來賓尤絡繹不絕、延至六時始行閉會、

通俗演講場舉行愛國運動

本埠小西門上海通俗演講場、於前晚（十三日）舉行愛國運動、八時開會、行禮如儀、首由主席汪龍超報告、次尹九謀講『警察怎樣愛國』、陳克家講『日本人之愛國』、黃兆增講『愛國應用國貨』、末化裝演講、題『家國同仇』、係表賣國派之陰謀、卒爲愛國者所殲滅、

招商碼頭職工會開會

上海招商局五碼頭職工會昨開理事會第十一次常會、議決案如下、㈠北棧支部幹事會呈請會員李明雲等五人、被迫停職、要求互助費案、（議決）該會員等五人係自動辭職、要求互助費、應毋庸議、㈡北棧支部幹事會呈請棧長壓迫工友、新增保單、請求交涉案、（議決）推派俞仙亭周信寶前赴該棧調查交涉、㈢北棧支部幹事會呈請棧長無故開除工友、及犯有案件之華阿王重來工作如何辦理案、（議決）與前案合併辦理、㈣華棧支部幹事會呈報寫字部會員除于念祖外不願照新章繳納會費、自願退出本會案、（議決）准予退出本會、㈤監事會咨函第四次常會議決案四項案、（議決）照辦、㈥總管理處函稱南棧七號棧事案、（議決）訓令南棧支部會幹事會從速查明呈報後、再行函復總管理處、臨時動議、㈠總務股提北棧支部會員常守生互助費如何辦理案、（議決）該會員停職之日、在互助條例未修訂之前、不得照新章辦理、㈡總務股提各支部會員領取互助費、應直接向總務股支收、不得向各支部會費內扣除、（議決）通過、並通令各支部幹事會遵照、㈢單錫壽報告前赴四棧經理處交涉董白齡姚順才帶看住房宿舍事、據該經理答覆、准許居住案（議決）該經理有意破壞協訂條例第六條、推俞仙亭單錫壽張淺達會同該幹事會向、該經理詢問後、再行向總管理處交涉、

吳淞水警會議

吳淞水警第四區區長張漢、於昨日下午一時、召集所屬各大隊長等、在區部特開全區水警會議、到十六大隊長陳鑫十七大隊長龔綿欽十八大隊長林駿聲科長吳耕陽蔡祉中、主席張區長、議決㈠在冬防期間、各分隊酌量情形集中、以厚實力、爲冬防期間、㈡十二月一日起至二十年二月三十日止、㈢變更各隊承汛區域、一、十六大隊長承汛崇明、外海、二、十七大隊承汛南通、啓東、海門、如皋、三、十八大隊承汛常熟、太倉、寶山、川沙、四、淞海特務隊承汛仍舊、㈣特務隊隊部設吳淞口第一分隊駐吳淞口第二分隊駐鹽城第三分隊駐新浦、㈤添造巡船、呈請省廳迅予實行、㈥慎密冬防、一、由區部加派巡船遊巡各汎地、二、區內發生匪警時、各隊應不分畛域、合力兜剿、以絕匪源云、

中藥店備用全部仿單
爲免藥方疏漏錯誤

本市社會局爲避免中藥店配藥錯誤起見、會頒七十四號佈告、規定各藥店添設校對及藥包注明藥名二事、近日各藥店除校對已經實行外、藥包注名一事、經國藥同業公會弊請展期實行、現由該業關係人、發起將全部中藥數千種、一一說明、將正名別名、効用、氣味等、印成仿單、一併論草藥山藥、全備仿單、通藥包入、藉以實行藥包注名之舉、業經呈請社會局令飭採用、社會局局長潘公展以此舉、尚能使人人認識藥品、足以根本防止配藥錯誤之事、故特訓令國藥同業公會、限令剋日呈復、俾得促成全市藥店一致實行、國藥同業公會亦以此事實爲中藥業改良之一端、經決議全體採用、當即呈復、略謂、此事曾經轉知同業採用有案、現在都已照辦、間有少數同業尚未實行、當於最短期內一致採用等語、現聞各藥舖如胡慶餘·蔡同德·葉天德·馮存仁·蔡存德·徐重道等南北數十家、均已實行、頗爲一般購戶所熱烈歡迎、又藥業職工會以此舉能使購戶亦任校對之責、二方均有便利、故特通告全市職工一致贊助實行云、

西藏故事集出版

英國民俗學家薛爾登博士、久居西藏、考察風俗人情、採集民間故事甚多、年前薛氏在巴塘遭匪殺害、其夫人整理遺稿、編成西藏故事集一卷、內中故事均饒深意、兒童讀之、尤覺無限愉快、現經胡仲持君譯成國語、由開明書店列入少年文學叢刊出版、全書共有故事四十八篇、並附歌謠樂譜諺語、譯文淺顯、小學校及中學校用作補充教材、至爲相宜、

盜案彙記

▲南京路　昨晨三時十分、有便衣司閽捕行經南京路附近、突有四盜攔住去路、一盜執槍、適有華捕巡過、上前拘獲二盜、並抄出手槍一支、

▲牯嶺路　昨晨一時許、有男子二人行經牯嶺路地方、忽被持械之匪徒二名、剝去衣服及銀洋共值洋二百餘元、

▲福建路　公共租界福建路七百另九號屋內、於昨晚六時四十分鐘突有五盜侵入、被刼首飾約值洋三十六元、

大批「四七一一」化粧品到滬

德國「四七一一」廠精製之金鈴牌白玉霜與冷香膏、在冬令化裝品中、首屈一指、香艷細膩、美顏妙品、目下到有大批現貨、以應市面、又今年新出之郛是佳雪花精、亦爲後起之秀、業已正式發行、此外四七一一廠之香皂香水及古龍香水、與美髮臘牙膏等、均屬上等化裝品、統歸美最時洋行經理云、

中國發明自來水筆之暢銷
大中華廠博士牌出品

大中華自來水筆廠爲吾國精製自來水筆之第一家、開辦以來、今已二載、出貨不過二三個月、銷路甚爲暢旺、尤以南洋羣島華僑爲最歡迎、其筆桿製造堅固、筆尖耐用、裝飾輝煌、不亞舶來品、本埠永安先施麗華各大公司均有代售、該廠經呈准政府註冊並允將樣本分寄各機關、表示提倡國產之至意、至於價目一層、分有八元六元五元四元二元數種、比洋貨價廉不止一倍、商標稱爲博士牌、該廠主爲酬答各界提倡計、訂期於本星期日下午假大東酒樓設席歡宴云、

上海花絮

〔敲詐喊閂〕住閘北永興路三益里三十八號之揚州人陸榮華、昨日下午三時、與同居張興谷錢和尚二人在家互談、詎忽有素不相識之王心長、手持斧頭、率領流氓二十餘名、各備鐵尺刀棍等凶器、迫陸等往茶園吃講茶、由王將斧置在桌上、向陸等威嚇、索詐洋三十元、勒令各出十元、否則取爾性命、但陸亦有相識者七八人、在該園茗啜、見勢不佳、一喚同抵抗、雙方正欲械鬥、幸被該管四區崗警得悉、立即協同其他崗警趕往彈壓、王之同黨見警到來、咸紛紛逃避、當將爲首之王心長湯雲才連同斧頭一柄帶署、案關聚衆械鬥、且事涉敲詐、着一併解局訊辦、

〔商輪肇禍〕十二日清晨四時半、美商大來公司輪立脫總統號商輪、自外洋進口抵滬、駛經南市浦中、因掉頭不慎、誤將平安船塢船頭旁之該船塢鐵駁船二只、及一碼頭船、同時被軋、一鐵駁船當場沉沒浦底、另一鐵駁船軋損後經主人命人拖至浦東白蓮涇碼頭停泊、碼頭船船身完全木質、故而成粉碎、該輪肇禍之後、被害者並未報明水巡捕房、昨晨始經水巡捕房得悉、立派華探黃松生往查肇事情形、以憑核奪、

〔恐嚇婦人〕婦人張陸氏、日前投法捕房報稱、有李根寶者、糾同在逃之錦福裕沈阿福等到來、向婦人強行拆梢、並用種種恐嚇、求請捕房提究等情、捕頭准詞、飭探前往、將李拘獲、解送法公堂請究、原告不到、訊之李根寶、供實因原告使用僞鈔票、民人等向之掉換爭吵有之、不敢拆梢、自認被告還押、聽候傳原告到案、再行訊核、

〔兇毆巡捕〕法租界盧家灣捕房第四七一號巡捕、於本月十一日在勞爾東路上、瞥見新昇記木作場門口停有場車一輛、以其有碍路政、是以即令車夫毛克琴拖入作場內、詎毛非但不服、反敢糾衆將該捕拖入作場內兇毆、當由該捕吹警笛號召別捕到來、幫同將毛拘入捕房、解送法公堂請究、供與巡捕爭吵有之、不敢行兇、求宥、中西官判毛押西牢一個月以儆、

〔破獲燕子窠〕匯山捕房西捕頭馬丁、與華捕於昨午在唐州路二百十一號屋內破獲燕子窠、當將售鴉片烟之通州人張小德及吸烟之金妙根俞少賢林和尚吳林福等一干八人、連同烟具帶入捕房、分別管押、候解法院訊辦、

〔誘賭被拘〕花會賭徒廣東人梁炳松、昨晨八時許在北河南路小菜場附近向居民兜售花會、騙取銀錢、以其有違、爲二千三百念四號華捕查見、當將梁拘入捕房、押候解究、

〔身藏鴉片〕俞阿大於日前身藏烟土二磅、計值洋一百餘元、行經法租界地方、被一百六十七號越捕查見、將俞拘入捕房、解送法公堂請究、先由捕頭禀明前情、詰之俞供認私販烟土不諱、中西官判俞罰洋六十元、

〔賭敗自殺〕住公共租界通州路平房、江北人顏爾小、年二十三歲、桶爲生、嗜好花會、無如屢戰屢敗、以致金錢輸去不少、而顏又求神相助、希圖將輸去之錢贏回、乃竟不靈驗、一時氣憤、昨晨七時、在家中懸樑自盡、鄰人察悉、車送同仁醫院、救治不及、延至八時許身死院中、

〔兇毆車夫〕市中華路開設王錦記旅行貨品號號主王錦齋、雇金順根之黃包車、往大東門、給金車資三百文、而王還錢二百四十文、詎金不肯、定要三百文、王即另呼他人車子、不料金不許王喚他車、以致爭執、王遂喚同號夥、將金順根拖入店內毆打、經途人朱吉根鄧桐蓀見而不服、鳴由崗警王明山帶入二區二分所請究、鄧朱二人願作證人、經郭所長訊得王錦齋聚衆加暴、從寬處罰五元、金順根示釋、

〔出刀刺面〕滬南近有發生刮面黨之說、據云有人乘腳踏車、疇騁於途、見有稍具姿色之少女、匪出刀刺其面、腮旁、使其皙白臉龐、頓添血痕破綻、因非以怨報仇、亦且素不相識、未審何所居心、前日蓬萊市場附近有一某姓之十二歲女孩、面部被人用小刀刺一痕、其人遂乘腳踏車而逃、事後受傷者並未報警、惟二區警署王區長聞訊、旋即通傳所屬一律嚴密查究、見有乘腳踏車者一律檢查、如果搜出小刀則帶區訊究、昨日二區二所郭所長對于此案、雷厲風行緝拏嚴云、

市聲

▲三民照相館減價　開設於北四川路老靶子路之三民照相館、夙負盛名、前爲擴充紀念、於十一月一日起、不論攝影或放大、概打六折、

▲良晨好友社之美術賀年片　北京路浙江路口良晨好友社、自創美術賀年片、如普通賀年片每百張一元六角五分、花月賀年片每百張一元六角、定印姓名費在內、其郵政明片相同、說畫冊亦常皇、現爲推廣營業起見、減價九折、凡印件滿五元者得贈美術掛曆云、

牙醫　羅鑫泉　診所設南京路大陸商場　電話一六二〇六號　上午九時至十二時　下午一時至六時

中國鐵工廠股份有限公司　專製紡織染織機器　事務所上海百老匯路四七號　電話四二一八六號　（工）廠吳淞蘊藻濱

滬東第一公墓　內有五大特色爲其他公墓所無誠爲最美善的公墓　營業者幸勿失之交臂　簡章郵票二分　事務所南市薛家浜青龍橋龍興泰號內

新華大戲院
今日一時半二半三時半三次放映
名譽担保全新拷貝
○○劉別謙大貢獻○○
希佛萊 麥唐納 主演
璇宮豔史
MAURICE CHEVALIER AND JEANETTE MACDONALD IN THE LOVE PARADE

滬杭甬鐵路行車時刻表

滬杭段

○下行車

站	車次一	車次二	車次三	車次四	車次五
▲上海北站開	上午七點（快車）	上午九點（特快車）	上午九點二十分（三四等車）	下午三點五十分（快車）	下午五點五十分（特快通車）
▲上海南站開	上午七點十分（快車）	上午九點○五分（特快車）	上午九點三十五分（三四等車）	下午四點（快車）	
▲松江開	上午八點三十四分（快車）	上午十點二十九分（特快車）	上午十一點十一分（三四等車）	下午五點二十三分（快車）	下午六點五十七分（特快通車）
▲嘉善開	上午九點二十四分（快車）	上午十一點十四分（特快車）	下午十二點十六分（三四等車）	下午六點十三分（快車）	
▲嘉興開	上午九點五十八分（快車）	上午十一點四十六分（特快車）	下午十二點五十三分（三四等車）	下午六點四十七分（快車）	下午八點十分（特快通車）
▲硤石開	上午十點三十六分（快車）	下午十二點二十一分（特快車）	下午一點三十八分（三四等車）	下午七點三十二分（快車）	
▲長安開	上午十一點二十二分（快車）	下午十二點[illegible]十六分（特快車）	下午二點十六分（三四等車）	下午八點十一分（快車）	下午九點十七分（特快通車）
▲杭州開	下午十二點三十分（快車）	下午一點五十五分（特快車）	下午三點四十六分（三四等車）	下午九點十五分（快車）	下午十點十九分（特快通車）
▲閘口到	下午十二點四十五分（快車）	下午二點十分（特快車）	下午四點十五分（三四等車）	下午九點三十分（快車）	下午十點三十分（特快通車）

○上行車

站	車次一	車次二	車次三	車次四	車次五
▲閘口開	上午六點四十五分（快車）	上午九點二十五分（特快通車）	上午十點十分（三四等車）	下午三點五十分（快車）	下午五點四十分（特快車）
▲杭州開	上午七點十五分（快車）	上午九點五十分（特快通車）	上午十點五十分（三四等車）	下午四點十五分（快車）	下午六點○五分（特快車）
▲長安開	上午八點二十三分（快車）	上午十點四十四分（特快通車）	下午十二點十三分（三四等車）	下午五點二十七分（快車）	下午六點五十九分（特快車）
▲硤石開	上午九點[illegible]（快車）	下午一點[illegible]（三四等車）	下午六點[illegible]（快車）	下午七點三十一分（特快車）	
▲嘉興開	上午九點四十七分（快車）	上午十一點五十三分（特快通車）	下午一點五十四分（三四等車）	下午六點五十分（快車）	下午八點十三分（特快車）
▲嘉善開	上午十點十一分（快車）	下午二點二十二分（三四等車）	下午七點十五分（快車）	下午八點三十七分（特快車）	
▲松江開	上午十一點○五分（快車）	下午一點○四分（特快通車）	下午三點十八分（三四等車）	下午八點○八分（快車）	下午九點二十六分（特快車）
▲上海南站開	下午十二點二十分（快車）	下午四點五十五分（三四等車）	下午九點二十分（快車）	下午十點三十分（特快車）	
▲上海北站到	下午十二點三十分（快車）	下午二點○五分（特快通車）	下午五點十分（三四等車）	下午九點三十分（快車）	下午十點四十分（特快車）

注意◉表內特快通車係甯杭直通特別快車

遊藝

◉電影◉

- 中央（六馬路）敵血情花
- 明星（派克路青島路口）十九集火燒紅蓮寺
- 新中央（海甯路）五集荒江女俠
- 恩派亞（霞飛路）古寺神僧
- 卡德（卡德路）啞情人
- 萬國（虹口乍浦路）楊雲友
- 中華（吉祥街）頭集二集兒女英雄
- 世界（閘北青雲路）古國奇俠
- 共和（西門方浜路）四大天王
- 東南（民國路）淘金記
- 通俗（大東門南小南門北）三集火燒平陽城
- 蓬萊（小西門蓬萊市場）孤島妖影
- 黃金（八仙橋）大戰平和谷
- 光華（孟納拉路口）男女同學
- 九星（福煦路南成都路）歌場孝子
- 星（西藏路新世界南部）滑稽大會串
- 武昌（武昌路）神秘艦隊
- 新愛倫（虹口海甯路中）二集萬俠之王
- 虹口（乍浦路海甯路）糊塗新郎
- 國民（乍浦路海甯路）狂風暴雨
- 山西（海甯路北山西路口）續三劍客
- 東海（海甯路）金崇
- 夏令配克（靜安寺路）巴黎
- 奧飛姆 二集火燒平陽城
- 閘北（蒙古路）頭集施公案
- 愛普廬（北四川路）神女
- 白星 母女[illegible]
- 長江 一腳踢出去
- 中山 全部三門街

◉京劇◉

- 天蟾舞台 十一本封神榜
- 更新舞台 二本西遊記
- 齊天舞台 二十二本西遊記
- 寶興戲院 鷺大 白玉樓

◉遊戲場◉

- 神仙世界
- 大世界 紐約美少年
- 新世界
- 小世界 響馬之子
- 永安天韻樓 二十九本 金寶扇恨 冰崖奪美
- 新新花園
- 先施樂園 七星樓 大頭本西遊記

◀發音最爲優美▶

光陸大戲院

今日三次開映 三時 五時半 九時一刻

劉別謙導演

※空前之香艷※空前之膩響※

賭城艷史

一名蒙脫卡羅

麥唐納 晉蒲淦南 主演

不朽鉅片

膩溫眩動旖風搖奪 艷響白心旋流魂

檢查許可 特准公映

天下馳名老牌冷面滑稽大王

裴斯開登

空前神妙傑作

少爺兵

全部對白藝術化的滑稽鉅片

諸君牙牀 各自當心 如有笑脫 與院無涉

卡爾登

今天日夜開映

特別優待並不加價

南京大戲院

消寒避暑怡情悅性唯一勝地

愛多亞路西藏路西 電話一〇七八二

今天日夜開映 日場 三時 五時半 夜場 九時一刻

哈羅茂雷……菲菲陶賽

喬治葛羅斯密士及克烈德郭克傑作

福斯公司全部對白出品

美人慧眼識英雄

述法國義勇軍抗禦亞拉伯之大英雄的一頁香艷悲哀情史

[illegible]

價目 日場 正廳大洋六角 樓廳大洋一元 花樓大洋一元半 夜場 正廳大洋一元 樓廳大洋一元半 花樓大洋二元

新光大戲院

寧波路南京路(即新新公司後面) 電話六四五九〇

△今天本院最大貢獻▽

大導演劉別謙偉構 大情人麥唐納結晶

超一切影戲紀錄的紀錄的,爲一切影之王中之王的

「有聲歌白香艷細膩風流蘊藉誘人鉅片」

蒙脫卡羅

(又名賭城艷史)

時間 下午三時 五時半 九時一刻 檢查許可

如果說:璇宮艷史是影戲之王,那末,蒙脫卡羅便是影戲之王中之王

奧迪安

今天日夜開映

大明星女士露絲蔡德登及克萊夫布魯克合演有聲歌白鉅片

盡人可夫

時間 下午三時 五時半 九時一刻

價目 (日)四角 六角 (夜)六角 八角

百老匯大戲院

今天開映

兩大名片同時開映

歌舞浪漫熱情有聲名片 **夜半春色**

有聲對白趣情名片 **情車**

優待觀衆減低座價

時間 下午三時 五時半及九時一刻

價目 (日)二角 四角 (夜)三角 五角

巴黎大戲院

霞飛路蒲石路西 電話七〇一一二號

◀專映卡爾登選定未映之無聲鉅片▶

今天日夜開映 日戲三時 五時半 夜戲九時一刻

四大天王男主角 **卻利瑪登** 綺年玉貌女明星 **莎麗斐絲**

●暨麥克道納爾諸大明星●

合演五彩香艷滑稽驚險鉅片

海濱春色

CHARLES MORTON and SALLY PHIPPS in NONE BUT THE BRAVE

艷跡隨水波四濺！笑聲共水聲俱來！

萬國美女 競賽大會 東西美女 擠擠一堂

汽船賽跑 風馳電掣 忽沉忽浮 驚險萬分

遊泳池中 翠雌粥粥 曲線之美 大足欣賞

價目 日戲(樓下)四角 六角 (樓上)八角 一元 夜戲(樓下)六角 八角 (樓上)一元 一元半

浙江大戲院

浙江路三馬路南首 電話六三八七九號

開映時間三時五時一刻七時一刻九時一刻可以連看

久負盛名大明星約翰攞里瑪亞丰演

愛的花

全十大本一次映完

禮拜日上午十時一刻加映一場上下樓售二角幼童一角

片已檢許 華文說明

John Barrymore and Dolores Costello in WHEN A MAN LOVES

下期開映 **奇女子** 風流浪漫香艷熱情肉感名片

價目 二角 四角 六角 日夜一律 幼童半票

榮記大舞台今夜好戲

梅蘭芳

姜妙香 蕭長華

今夜夜戲准演悲歡離合情節奇妙唱做俱重第一名劇

全本錯姻緣

亦名春燈謎

王鳳卿 譚富英

今夜夜戲 錯姻緣

今夜夜戲 定軍山

夜戲價目 花樓 月樓 優廳 特別雅座 三元 特別包廂 官廳 二元 頭廳 一元 二廳 八角 三樓 六角

北京大戲院

北京路貴州路口 電話一七四一〇

祇有今天開映:日場 三時 五時半 夜場 九時一刻

徇各界熱忱要求重映

中國第一部配音歌唱聲片

阮玲玉 金燄 劉繼羣 主演

「國片復興運動中之[illegible]軍」

「我國電影光榮史之一頁」

「樹立舞有聲國片之先聲」

「揭上海神秘社會之黑幕」

劇旨:暴露僞禮教。打破階級。

背景:西北荒旱。冰天雪地。

寫民愛情。改造家庭。海上繁華。火樹銀花。

題歌:戲中有戲。阮金合唱。

插:貓狗戰鬪。[illegible]舞。

萬里尋兄。亦悲亦雄。舞臺舞蹈。有色有聲。

華北影業大王羅明佑君保證此片比「故都春夢」更佳。

價目 日場 正廳小洋四角 樓廳小洋六角 花樓小洋九角 夜場 正廳小洋六角 樓廳小洋八角 花樓大洋一元

大光明大戲院

今日三時 五時半 九時一刻開 檢查許可

派拉蒙公司新出品義俠愛情冒險有聲巨片

美國 青年明星李嘉倫 馬上英雄傑克霍爾 美貌女星費蕾女士 主演

綠林豪客

緊張如弓上之箭！熱烈如爐中之火！危險如石下之卵！

[illegible]